申報

第二萬五千一百一號
發行人 陳景韓
今日本報貳張半
每份售國幣三千三百元（外埠另加郵費）
地址 上海漢口路三〇九號
電報掛號 六七八〇
內政部登記證京警滬字第十一號
中華郵政特准掛號立券總包寄遞之報紙

主席在漢指示軍略
召見華中區負責各將領
鄂中國軍一舉克復鍾祥

〔本報漢口廿九日電〕蔣主席於廿八日下午四時三刻自京飛抵漢口時，白部長崇禧，程主任潛，萬主席耀煌等軍政首長均曾赴機場迎迓。主席下機後，即偕程主任，白部長，驅車至武漢行轅休息片刻，並垂詢武漢情形甚詳。廿九日上午，主席召見華中區軍事將領夏威，張軫，毛炳文等，有所指示。

〔本報漢口廿九日電〕沙市，宜昌將劃爲綏靖區，指揮官一職，內定由潘文華担任。蔣主席廿九日下午曾召見潘氏，指示一切。

〔本報漢口廿九日電〕鄂中國軍廿八日晨配合地方團隊，一舉攻克鍾祥，劉匪第十二縱隊殘部約兩千人，經驅出擊潰後，向南逃，經國軍預置部隊迎頭痛擊，狼狽向東北方面竄，國軍正跟踪掃蕩中。

〔本報漢口廿九日電〕軍息：㊀鄂中匪十二縱隊及張健匪部廿七日夜於直河口一帶編製木排，企圖偷渡襄河，經國軍痛擊，卒未得逞。㊁空軍連日大批出擊平漢路南段西平至遂平一帶之共匪，斃匪二千餘人，並炸毀匪軍牛車多輛。㊂劉匪第一縱隊主力仍踞豫南新蔡西北，內有兩營潰竄鄂東黃安，麻城間，其第二縱隊一部已竄霍山南大化坪，第三縱隊一部竄向中梅河移動，另有匪第六縱隊殘部，會同楊豫匪部南竄黃梅，廣濟一帶，國軍分別截擊中。

〔本報重慶廿九日電〕渝行轅息：竄擾鄂澧江匪羅厚福部二千餘人，竄攻龍河市，圖會合鍾祥方面之匪張健部威脅沙市。聞沙市聚興誠銀行員工撤退來渝。

〔本報長沙廿九日電〕竄至監利附近共匪，經國軍增援部隊進剿，已向沔陽方面潰退，湘南桂東縣方面之匪，經湘處保安隊進剿，退竄湘贛邊境五花落，有面竄贛境模樣。

〔中央社鄭州廿九日電〕許昌四圍已無匪踪，城內情形漸入常態，內外交通亦趨暢便。

〔本報徐州廿九日電〕豫境淮陽附近之陳匪一，三，四，六，縱隊殘部，經國軍節節堵截，匪掉頭竄鹿邑，亳縣一帶，國軍廿八日在郭大樓，波水集（鹿邑南）勇猛截擊，斃傷匪一千二百餘。

〔中央社洛陽廿九日電〕國軍勁旅進駐新安縣城後，一部西進，收復鐵門。

保定國軍分路出擊
收復徐河橋續向北推進
平綏綫攻南口匪被擊退

〔本報保定廿九日電〕官方情報：徐水兩側匪主力無變動，駐保定國軍昨夜起再度出擊，沿鐵路北上部隊午夜收復徐河橋據點，今晨再北向漕河頭推進中。西路國軍今晨連克保西北十二里之中南賢等地，保北國軍正擊頭台，張莊，與東西白樓之匪對峙中。徐水城郊廿七日下午四時展開激戰，今晨步騎部隊左右夾擊，已收巨大戰果。又昨日徐河橋一役，斃匪三百餘人。

〔本報北平廿九日電〕國軍佈署就緒，北方軍事即可新開展。聶榮臻部共匪雖傾全力破壞以北平爲中心之四大鐵路幹綫，但在國軍與鐵路方面機動配合下，決難得逞。剿匪總部發言人稱：共匪此種牽制國軍出關增援企圖早已洞悉，事實上，其企圖已告破滅。

〔又電〕北方各綫戰況如下：㊀平綏綫南口前夜遭猛攻，一度接近至五百公尺，終受重創而退，南口南白洋城亦曾有激戰，沙河西方羊場昨夜今晨匪數度猛犯，皆被擊退。㊁祭東永慶東方永濟堡，老君堂，今晨有匪大南部匪三千餘再度來犯，反覆衝殺，終被擊退，匪死傷五百餘。㊂平保綫琉璃河西方，昨夜續有戰鬥，車站落二彈。

〔又電〕被匪破壞之各路綫搶修神速，平綏綫南口清河間前昨被破壞一百四十餘處，經二日間搶修，今日傍晚已接軌，今夜如無破壞，明可全綫通車；平保綫南下車今已通至琉璃河，明日可展至涿縣；北寧綫關內段今暢通，關外通至錦西；平古綫張辛通縣間破壞處亦修復。

華北剿匪總部 重要人事內定

〔本報北平廿九日電〕據悉：華北剿匪總部重要人事大部已定，參謀長爲李世傑，副參謀長四人，已定者爲郭長海，賈璜，龐壯秋，第一處長王贊臣，二處史弘，三處習立法，皆前張垣綏署舊人，四處由李子輿代理，新聞處周鈞，總務處溫永棟，軍法處牛理山代理，民事處未定，另設警訓處，聯絡處（即外事處），秘導室，人事皆尚未定。總部決定設平西郊新市區，不再分一部於豐台。傅作義前日下令日內將西郊房舍修竣，事實上將延期，惟明年元月內總部決可遷竣。

平行轅參長對外記者談
蘇助東北匪叛亂
國軍最後必能戰勝共匪

〔聯合社北平廿八日電〕北平行轅參謀長徐啓明，廿八日向聯合社記者發表談話稱：蘇聯正以顧問人員，輕兵器及通訊設備，供給東北共匪。假使蘇聯能藉共產黨控制中國，則越南及緬甸，實際上整個東亞，均將不守，美國在遠東將僅有一個與國日本。中共領袖周恩來已準備赴莫斯科，磋商東北與蘇聯易貨辦法。國軍司令雖歡迎外援，亦知其並不足恃，但最後必能戰勝共匪。東北局勢甚爲緊張，預料瀋陽大戰，一星期內將在新民開始，惟確信瀋陽必能堅守，國軍在該處擁有充分兵力，使北寧路關外段兵力較薄，故已增援綏中。共匪認爲有蘇聯援助，可以征服中國，但必須獲得中國人民之擁護，而中國人民皆怨恨共匪，在共區雖被迫服從，一有機會：即傾向國軍。徐氏不信共匪將攻擊平津，因國軍有充分兵力防守，此爲共匪所知，故其目標或爲保定，及破壞平綏鐵路。

熊式輝新職發表
任戰略顧問委員會委員
羅卓英馮欽哉分任兩行轅副主任

〔中央社南京廿九日電〕國府十二月三十日令：㊀特任熊式輝爲戰略顧問委員會委員。㊁派羅卓英爲國民政府主席東北行轅副主任。㊂派馮欽哉爲國府主席北平行轅副主任。㊃派陶峙岳爲國際電信公會行政理事會中國理事。

大百萬金 香烟
百淬萬煉 玉葉金枝
中國福新烟公司出品

蘇北戰局開展
主席慰勉國軍

〔本報淮陰廿九日電〕最高當局對蘇北局面之開展，寄予深切之注視。今日由飛機在前綫投下主席手諭，對此次戰事之成就特示慰勉之意。又，此間今日有勁旅一批開赴通榆綫助戰，軍事當局有一鼓殲滅蘇北頑匪主力之決心。又由東台北上之助戰部隊，今午後已抵大團。

被國軍摧毀
魯中匪軍火庫

〔本報徐州廿九日電〕魯中國軍廿八日在梁邱，蒙山擊潰匪新四，新十九兩團及特務團，殲匪四百餘，俘三十餘，並毀匪儲藏十七萬枚手溜彈之倉庫一座。

〔本報徐州廿九日電〕膠東犯萊陽西南姜山集之匪，廿八日已不支向西南潰退。

司使令離平返京
行前發表致中國人民函
盼以民主方式取得改革

〔本報北平廿九日電〕司徒雷登大使，定三十日晨專機飛京。

〔合衆社北平廿九日電〕司使在此間燕大新聞學系大會中發表「致中國人民函」，內稱：如中國前進份子堅持爭取民主改革，則在此緊急時期之美援不僅可予以技術與物質上之協助，且可鼓起新希望。爲避免外間之誤傳起見，今日司使更重述該演講之大綱稱：「有一計劃如能使所有美援不致浪費」，則美國會極有將其批准之希望。國務院目前正在草擬是項計劃，準備在下月份向國會提出，然「目前時間尚早，不能發表任何更確切之意見」。大使稱：「余曾指出，中國之憲法現已經實施，然若干人懷疑其是否能較紙上之憲法更能有效，余以爲此點當視中國人民之努力。雖則大部份人民因忙於日常生活而無興及此，然智識份子，非黨員，自由份子以及新聞記者等，應起而保衛中國公民之權利與義務。單獨政府一方面，不能使憲法發揮作用，單由政府主動，亦不能得有效之必須之改革，然通過言論，出版與集會之自由，以及正確之執行選舉，人民可以民主方法取得改革，政府中許多負責官員亦頗希望有有效之改革也。美國政府與人民所欲者，亦即大部份中國人民之所企求者—統一，和平，經濟，復興與一個眞正民主之政府，在此情形之下，即可有美援，美國在民間對中國有極大之同情。

王外長明晚酒會餞行
魯克斯提前返國

〔本報南京廿八日電〕美軍顧問團團長魯克斯將軍，奉命提前返國就任新職，我外部王部長特定卅一日晚六時在官舍舉行酒會餞行。據悉：魯氏不待繼任之巴獨將軍抵華即行返美，恐將與巴氏及華府重要人士包括馬歇爾，魏德邁等有所會商，俾確定巴氏來華後將來任務之範圍及執行計劃。魯氏在華與我方合作無間，貢獻極多，官方人士咸認魯氏歸國後，必可對中美軍事技術之繼續合作更多貢獻。

獎勵人才提高行政效率
年終考績須認眞
主席手諭政院轉飭各機關遵行

〔本報南京廿九日電〕蔣主席頃手諭政院，轉飭各機關年終考績，對優良人員應予獎勵，須認眞辦理，嚴加考核，以肅政府之森嚴。茲錄其諭文如次：「查各機關年終考績，特保最優人員，原在激勵奮發，表彰殊績，惟歷年辦理以來，認眞從事者固多，而應故事者亦所難免，甚感徇情濫保，或輪流充數，或工作成績不例舉具體事實，或造報表件未依規定限期，將何以昭公允，收實效？特電查照，並希轉飭所屬各部會署局，及各省市政府主管，以後務須認眞辦理，嚴加考核，凡所稱述，必須綜覈名實，悉當人心，以符獎勵人才，提高行政效率之本旨爲要。特飭遵照辦理」。頃悉政院已飭令全國各地主管機構一體遵辦。

慶賀緬甸獨立
葉特使今出國

〔本報南京廿九日電〕緬甸將於明年元月四日正式獨立，我派往專任慶賀之特使外次葉公超，決於卅日上午八時離京取道昆明專機飛往仰光，隨行秘書鄭健生，隨行武官張顯良上尉偕往，預計週後返國。（下接二版一欄）

蘇對華策略
預示將有轉變

〔合衆社南京廿九日電〕此間中立政治觀察家廿九日稱：莫斯科電台對國民黨及中國新憲法之抨擊，係莫斯科官方機構迄今對中國政府所作最强烈之攻擊，此即反映蘇聯對華策略上之轉變。渠等指出，蘇聯在中國境內保持中立地位，極爲安全，但在蘇聯境內之報章及電台，則已不諱言與中共採同一立場。

國民黨中常會通過
助友黨競選國代
未經提名黨員必須退讓
簽署當選國代赴中央黨部請願

〔本報南京廿九日電〕國民黨中常會廿九日晨舉行例會，趙仲容主席，通過國大代表選舉國民黨同志讓予友黨實施辦法一案，內容仍在約束黨員競選，如非經政黨提名者，必須退讓，並決定首先採取勸導方式，如勸導無效，則採取强制執行辦法，必須貫澈到底。

〔又電〕國大簽署提名當選人聯誼會代表馬文車，盛架莊，李鴻儒等五十一人，廿九日晨赴國民黨中央黨部請願，陳述依法當選經過，並認爲當選人資格不能由任何政黨及任何行政機構非法撤銷，同時要求轉知選總所飭令各級選所，於本月卅一日前依法公告當選代表姓名，發給當選證書，否則渠等將於卅七年元旦後分別在京，滬兩地招待中外記者，訴諸國際公論，一面依法起訴。渠等情緒極爲激昂，在中央黨部門首爭執之聲極爲紛沓，旋由馬超俊，張知本代表接見，予以勸說，並允予轉達後，渠等始散去。

龔學遂在台
據談大連已日漸荒涼

〔中央社高雄廿九日電〕大連市長龔學遂廿八日下午二時由台南抵高雄，今參觀高雄商港工廠後，夜車赴台北。龔氏告記者稱：大連光復兩年，受意外國際影響，尚無法接收，形成特區，人民受政治，經濟雙重壓迫，紛紛外逃，青島，烟台，瀋陽，濟南各地，遍布大連難民足跡。抗戰勝利時，大連市尚有人口一百三十餘萬，去年底即僅剩百萬，據最近消息，已不及六十萬人矣。大批難民外逃，造成大連市荒涼與沒落，渠等於流亡之餘，咸盼政府嚴重交涉，積極進行接收，俾流亡者得還鄉，在鄉者得解倒懸。

察綏遼吉等省市
遴選參議員名單

〔中央社南京廿九日電〕國府十二月三十日令：茲依據各省市縣參議會或臨時參議會參議員遴選補充規程第二條之規定，遴定察哈爾，綏遠，遼寧，遼北，吉林等省及瀋陽市參議員，其名單公布之。察哈爾省：喬範五，趙蘭。綏遠省：賈佶偵，杜宣恩。遼寧省：胡逐良。遼北省：周復昌。吉林省：李天吉。瀋陽市：吳秉鈞，赫崇敏，李實谷，李生春，赫達，佟裕庭，王朋。

蘇省選舉監委
劉平江等當選

〔本報鎮江廿九日電〕蘇省選舉監委，於廿九日上午九時在省臨參會舉行投票，到省參議員朱谷管等五十八人。蘇省王主席兼選舉總監督親自到場監選，結果：劉平江十三票，衛權十二票，倪弼十票，侯俊十票（民青兩黨合提），錢用和（女）三票，以上五人均當選爲監委。

善後會保管委會
決設兩執行機構

〔本報南京廿九日電〕善後事業委員會保管委員會，廿九日上午十時舉行首次會議，出席委員我方爲十人，外籍四人，張嘉璈主席，霍寶樹報告行總業務結束經過，克利夫蘭報告聯總剩餘物資情形，最後決定在保委會內設兩執行機構，一爲財務委員會，掌理款項收支；一爲保管庫，掌理物資分配及保存事宜，會議至下午七時始散。（下接二版二欄）

馬鴻逵日內飛平
訪傅作義檢討軍事

〔本報南京廿九日電〕寧夏省主席馬鴻逵，日內離京返寧，渠擬離京後首先飛平訪晤傅作義，就西北，華北，東北之軍事問題有所檢討，然後返任所。記者今訪馬氏，詢以寧夏兵團指揮部之成立及西北軍事佈署問題。馬氏稱：指揮部成立僅爲改組與人事之調配而已，至對軍事是否有一新的展開，馬氏認爲事在人爲。

國軍陸空密切配合
向瀋陽西南掃蕩
新立屯及彰武匪受重創

〔本報南京廿九日電〕遼西犯新立屯及彰武之匪，經國軍陸空配合殲剿後，受創極重，新立屯犯匪被擊斃六千餘，生俘逾萬，彰武犯匪集四萬衆，配合日籍砲兵，五日來數度猛撲城垣，均爲國軍擊退，迄廿八日匪傷亡逾萬，城東南郊屍積如山，戰事仍激烈進行中。

〔本報瀋陽廿九日電〕瀋陽廿四小時來，機聲軋軋，日夜出動，槍砲聲已疏遠，西南郊轉靜，市區多機動部隊，汽車馳騁未已，日用品又輒漲。彰武與新立屯爲瀋西北角兩大據點，廿九日匪繼攻彰武後猛攻新立屯，戰鬥劇烈。又匪李運昌部數千竄犯錦西走廊前衛站，企圖鎖閉內外交通，阻援軍北上。

〔本報瀋陽廿九日電〕廿八日夜迄廿九日，瀋陽南以中長路沙河及九里河站受匪四縱隊約三千衆猛攻，國軍固守，蘇家屯無戰事。匪第四縱隊及第六縱隊等廿八日在瀋西北老邊合股後，正在該地區攻擾老邊，在馬三家站西北有公路北通法庫，南接遼南。瀋西北卅五公里萬金台北集結匪衆，有南犯企圖，國軍截擊，戰頗烈。又匪一股由萬金台廿八日攻佔瀋西北十八公里平羅堡，附近亦有匪流竄。

〔中央社瀋陽廿九日電〕國軍在空陸密切配合下，連日向瀋陽西南地區搜索掃蕩，已將流竄張士屯，楊士屯（瀋西南約十三公里）一帶散匪千餘名全部肅清。另股殘匪廿九日拂曉鑽隙越北寧綫鐵路北竄，逃至老邊，東西十里河（瀋西北十三公里）一帶，企圖與逃竄該地區萬合子一帶殘匪合股流竄，國軍刻正進剿中。又萬金台（瀋西北三十五公里）以南地區，刻竄到散匪一部，已與當地守軍發生接觸。

〔又電〕瀋西南地區散匪五百餘名，廿七夜乘月色鑽隙襲擾瀋市西南之于洪屯，當經守軍還擊，雙方激戰達五小時，迄廿八日晨二時許，匪遺屍百餘具潰退，越北寧鐵路北竄，企圖與竄至瀋西北地區匪部會合，再擾市郊。

〔又電〕遼南匪第八縱隊第四師連日竄擾湯崗子，大屯一帶，經國軍迎頭痛擊，匪傷亡慘重，嚮路向南潰逃，遺屍二百卅餘具。

〔路透社南京廿九日電〕可靠方面息：共方飛機已首次出現於瀋陽近郊，然國防部及空軍總部對此均尚不能證實。空軍總司令周至柔稱：尚未接獲此類報告，不能加以證實或否認。

工業試驗機構
經部決予擴展
蘭平渝三辦事處改爲試驗所

〔本報南京廿九日電〕經濟部爲加强工業試驗工作，現決擴展工業試驗機構。按經部原在京，滬設有工業試驗所，現決以蘭州，北平，重慶三辦事處均改爲試驗所，同時考慮在台北，長春增設試驗所，均隸屬經部。其組織係根據經濟部公布之組織條例組成，內容共四項：㊀工業原料之研究，㊁工業技術之改進，㊂工業成品之獎勵，㊃工業示範與推廣，以實現各所工作正積極推進中。並另增設試驗室及試驗廠，以資加强工作。又爲適應各地之情況，各所就其需要，分別研究下列各類別，如化學分析，染織，染造，陶瓷器，纖維，油脂，紡織，木材，電工，電木，熱工，機械，造紙，製糖，製碱等項。

王開
藝術攝影 冲晒放大 照相材料 修理快鏡
特備全新結婚禮服出租
南京東路三七八號 電話九一二二四五 九七四〇四〇

總店新廈開幕
大減價 大贈品 大贈獎
今日最後一天
茂昌眼鏡公司
總店南京東路七六二號
支店林森中路五四七號
分店南京太平路二四七

生化玻璃藥膏
止血收創 殺菌生肌

南京路石路西首
廣昇祥機織
九十一週年紀念
特別大減價
冬令應時貨品★全部減價傾銷

眞TK棉毛男衫	每件特價十四萬元
條子肉色棉毛女衫	每件特價九萬五千元
棉毛條子男衫	每件特價七萬五千元
厚絨衛生衫	每件特價十三萬元
一二〇支蔴紗舞襪	每雙特價八萬五千元
眞TK棉毛男襪	每雙特價三萬九千元
眞TK棉毛舞襪	每雙特價四萬八千元
新花羅口棉毛襪	每雙特價四萬二千元
六尺織紡格被單	每條特價卌四萬五千元
五尺彩花被單	每條特價廿八萬五千元
法司哥布枕套	每對特價十四萬五千元
羊毛新格余巾	每條特價十四萬元
大號蝶霜雪花	每瓶特價二萬八千元
三星大號牙膏	每支特價八千元

紋皮獵裝‧襯衫領帶‧余巾手套‧特價
兒童服裝‧駝絨童大衣‧羅宋帽‧發售

薛佛影 金石書畫 牙翠竹刻 展覽會
上海南京路大新公司畫廳十二月廿七日起卅一日止（星期下午照常）通訊處太倉路一四六號

上海 永川醫院 裝修竣工 擴充醫務啓事
本院開立迄已二十餘年茲爲擴充醫務起見聯合同道集資改組業將內部裝修一新備有新式醫療器械及電療並聘請富有經驗專科醫師應診茲訂於一月一日照常營業仍秉救濟本旨以謀社會福利敬希公鑒
院長兼外科主任王振川
內科主任徐鶴皋 外科醫師易培泰
皮膚科醫師曼特爾 婦科醫師倪振環
產科醫師陳爽俊 小兒科醫師陳心耕
院址 龍門路（恩派亞戲院對面）一四七一一五三號 電話 八一七〇一

胃腸病專科 宋大仁醫師
主治胃痛，胃瘍，胃炎，脹悶，嘔吐，瀉痢，腸熱，腸炎，寄生虫，及肝膽各症，迅速止痛，短期根治 ●時間上午十時至二時，下午六時至七時 ●星期日照常 ●診所靜安寺愚園路百樂門對面新華醫院 ●宋著腸胃病飲食指南，腸肝胃氣痛說，上海胃腸病院十週紀念冊，三三四三五各書局寄售

全新純羊毛中山裝 每套廉售79萬 ●常青呢西褲 每條68萬 ●絲光咔嘰式樣大方 ●滬光廠 中正東路一一六〇號滬光戲院斜對面

月梅賢妻：
汝於本月廿五日晚留書不別而行令堂聞悉之下昏厥病發加重望妻即速回家安慰親心至於余以前對家庭生活稍感冷淡此後當痛改前非望見報後速回家爲要 立年啓

湖社啓事
㊀本社定於三十七年元旦上午十一時舉行團拜典禮並公讌本社常委代表㊁午刻敘餐㊂地點貴州路二六三號本社大禮堂㊃餐費每人十萬元㊄本社社員湖屬六區旅滬同鄉人士須各備摸彩贈品一件（價值不拘）於登記時一併繳交本社幹事處核收以便編號備供元旦摸彩相互得獎增加興趣此啓

王黼裳律師代表何陳氏增息催告陳立蟾啓事
茲據上開當事人委稱陳立蟾所拔還期一年到期已在本年底避不見面委請登報催告前來合亟代爲登報催告陳君如期照據拔付此啓 事務所北京東路二三七號 電話一五二二八‧一九號

徐琳律師代表李和登君林根宋女士聲明解除同居關係公告
茲據上開當事人共同委稱吾二人現因意見不合兩願協議離異此後男婚女嫁各聽自由永不相涉除委代爲登明外請代登報聲明等情據此合代聲明如上 事務所鉅鹿路二三二弄 電話七八四九七號

紅金牌

品質始終如一
交際塲中 紅金最好
中國福新烟公司出品

社論
控訴東條英機

遠東國際軍事法庭進行的個別審判，從本年八月四日開始到現在，已進入最後的也是最重要的階段。日本前首相東條英機，於本月二十日出庭受審，廿二日檢察官勃萊威德宣讀二百四十五頁之供詢，廿六日戰犯東條提出六萬言之自辯書，被告律師清瀨一郎博士則雄辯滔滔，竭力為東條開脫，而日本少數報紙日來亦居然羣起為之聲援。審判東條，為審判一切戰犯的中心；東條戰罪的成立，即為一切戰犯罪行的成立。現在舉世注目於東條的審判，我們中國受日本軍閥的侵略最慘而又最深，東條對於中國的荼毒迫害，尤為我四萬萬人所永記不忘。我們要在國際法庭審判東條的今天，東條和清瀨逞其雄辯滔滔的今天，應該根據事實和真理，率直嚴正的控訴，我們更要全世界輿論也一致指控，為真理為正義而指控，壓倒東條於神聖法律之前！

我們中國人是主張不念舊惡的，也是主張不為已甚的。但在日寇侵華這一點上，對無辜的日本平民可以原諒，而對於戰犯，尤其罪魁禍首的戰犯如東條者却主張萬萬不可寬恕。東條英機為日本軍閥的首魁，日本的軍人和重臣，信奉他為「征夷大將軍」。他曾兩任近衛內閣的陸相，一九四一年十月更迫走近衛，自任首相。他是日本戰時內閣的主力，他的鐵掌可以指揮陸空大軍。日本的不斷侵略中國，即由他主動；日本侵略緬越，攻擊珍珠港，發動所謂「大東亞戰爭」，又是他主謀。粉碎日本議會政治，實行軍人干政，建立法西政權，更是他的傑作。服膺希魔主義，與松岡洋右聯合參加三國同盟，向英美宣戰，由是他的主導。東條的罪行確鑿，刁鑽陰狠，世界聞名。戰敗後日本人士的著作，暴露軍閥橫行的罪責，也一致加諸於東條，不用檢察官的控訴而自知。東條是甲級戰犯的第一號，數其罪惡，世所未有，積威作孽，竟被四方。他的罪行，是日本軍閥罪行的集中。今天他縱有六萬言的自辯，和清瀨一郎的雄辯滔滔，事實難逃，斷不容解脫他罪行的絲毫。全世界的人都是他的原告，并且也都是蒙受他罪行的證人！

東條在押年餘，於偷生自託中信仰佛教，意圖轉移世人對他的痛惡。可是他的理性早已泯滅，今天雖以偽裝的佛心，發表狂論，逞其雄辯，意圖脫罪，我們相信國際法庭的法官，有良知，有理性，當決不受其欺騙，錯亂了自己的方寸。我們謹於此對東條和清瀨的遁詞，加以痛斥，藉張正義。

一．東條立於國際法庭之前，承認他對太平洋戰爭及日本之失敗，應負全責；但不承認犯有任何罪行。他辯護偷襲珍珠港，是日本預先獲悉美國對日作戰的計劃，故日本之戰乃出於自衛。這是一派胡言。我們可以從「近衛日記」，田中隆吉「日本軍閥禍國真相」，和森正藏「旋風二十年」等書中，指出太平洋之戰，是德義日三國同盟的結果，東條和松岡的既定計劃。至於野村與羅斯福總統的談判，近衛與格魯大使的交涉，原不過意圖和緩日美緊張的情勢；但終因東條的梗阻而失敗。東條與松岡主張作孤注一擲，以反對希特勒的諾言。他對近衛說：「人生有時不妨閉着眼冒一次險」！可是近衛畢竟因缺乏對英美作戰的膽量而告退，東條即在內府支持之下，於一九四一年十月出而組閣，一個兩面作戰的日本內閣。日軍偷襲珍珠港之夜，羅斯福總統曾有希望和平的電報到東京，東條堅信閃電戰三月可勝，他排除國內一切阻力，毅然對英美宣戰，作孤注之一擲。後來美軍反攻勝利，東條內閣辭職，但東條的威力未倒，依然支配陸軍和內府重臣的意志和行動。他始終是一個對英美戰爭的主導者。當日本投降簽字後第九日，麥克阿瑟元帥第一道拘捕令，便是逮捕東條，他曾畏罪自殺未死。這說明東條已覺察戰罪的重大，是無可逃避的事實。無疑的，他是希魔惡魔橫行的同謀，他並不比希魔「軟弱」。他向英美作戰，包藏獨霸太平洋進入美國本土的禍心。東條和他的同僚，實應負戰罪的全部責任！

二．東條自辯日本受英美荷的「包圍」，致解決「中國事變」成為不可能。律師清瀨更辯護東條內閣的主要目的，在和平解決中國事件，並狂言三國公約之簽訂，乃在解決中國事件及避免日美戰爭。這又是一派說慣的調調。在田中隆吉的著述中，確切指出東條主張對華作戰到底，當漢口之戰時，德外長里賓特羅甫曾透過大川周明，意圖結束中日之戰，結果却被東條反對而止。近衛扶助汪精衛的偽組織，聲言不以重慶為交涉對手，東條就是近衛的同謀。近衛支持汪偽組織，換取了東條及其陸軍的支持。一九四一年近衛意圖對美妥協，美國以日軍撤出中國為條件，近衛正在猶豫徘徊不定，因與東條懇談，東條答稱「駐兵問題為陸軍之生命，絕對不能讓步」（見近衛日記）。這都是東條拒絕和平的事實。東條組閣後，皇族東久邇宮稔彥，又曾向東條勸諭與中國蔣主席議和，但東條堅定的說：「絕對反對！現在我方的情勢很好，那些問題，再不要談了。」東久邇宮又請蔣主席作媒介，來調停美日戰爭，東條更以堅定的態度說：「那樣的時機還沒有到，照這樣情勢下去，會發展到怎樣樂觀的程度，也不知道。現在反正不是希望和平的時候」（見東久邇日記）。可見東條對華侵略，始終主張以武力貫澈。絕無和平的意念。據田中隆吉的指訴，東條是強硬主張兩面作戰以為解決「中國事變」的手段的人，永遠要夷中國人民作他的奴隸。事實是很明亮的，東條和清瀨的狡辯，實在不值一駁。無疑的，他是侵略中國的主要兇犯，他指揮陸軍同僚殘害中國人民，慘殺無辜。東條實應負戰罪的全部責任！

他如侵略緬越，殘殺俘虜，酷刑並處死美國空軍官兵，都是東條一貫的蠻暴。這種種不可掩瞞的事實，今天怎樣能夠粉飾過去？東條立於國際法庭之前，以「佛心」意圖脫罪，或希冀盟國減輕其犯罪行為，真是無恥！我們將這鐵的事實，向世界作簡要的陳述，是要推翻東條巧妙的供狀；和清瀨虛偽的遁詞。我們要求真理正義伸張；我們堅持「侵略戰爭是罪犯」的原則不變；我們有權利要求遠東國際法庭將日本全部戰犯早日定讞，使他倒於真理正義與法律之前，而絲毫不予寬恕！

冰天雪地中盤夜哨守之東北勇士（東北新聞社攝）

葉特使明飛緬甸

（上接一版）緬甸為我國比鄰，遠於公元一百餘年，我國後漢之際，即曾遣使來華，抗戰之際，更屬唇齒相依，對盟國擁致最後勝利，尤具有不可磨滅之協助。

中緬邦交敦睦

緬甸與我國邦交向極敦睦，友好關係經第二次大戰而愈增密切，故我國對此東亞友邦之獲得完全獨立，實感欣慰。記者自關係方面探悉：我國駐緬大使涂允檀及緬駐華大使賓巴斯新即將於下月分別履新，中緬兩國友誼行將更進一步。

葉公超氏略歷

按我國特派前往參加獨立大典特使葉公超氏，現任外交部次長。葉氏早年遊學美英法諸邦，國際間極獲聲譽，曾任北大，暨南，清華各大學教授多年，歷任中宣部駐馬來亞及倫敦特派員，外交部參事，歐洲司長等職，今春並曾參加於印度新德里召開之泛亞洲會議，並任政府觀察員。隨葉氏前往人員，除武官張顯良上尉，秘書鄭介生外，尚有中央社英文部副主任張金德，中央日報記者鄒公凱。

非首任使華人選 正徵求我同意中 緬使下月底可來華

〔中央社南京廿九日電〕南京外交團明年將增加兩新國家代表，即菲律賓與緬甸。菲首任駐華公使賓巴斯新，現正徵求我國同意中。緬甸首任駐華大使宇密登，約一月底即可啓程來華，緬使館一等秘書曹瓦德，日前已抵京，並曾謁王外長，就設館事宜，有所商洽。記者復獲悉：菲緬二使館新廈，均係外部自建者，且與外部比鄰，甚為堂皇。

〔中央社台北廿九日電〕暹羅駐華大使館，擬在基隆，汕頭，廣州，上海四埠設立領館，已由行政院會議通過，台省府已接獲通知，惟暹方人員何時來台，尚無所聞。

善後會保委會職掌

（上接一版）善後事業委員會保管委員會組織規程，業經政院轉奉國府令准備案，其職掌有六：㈠審議聯合國善後救濟總署捐助之長期善後物資所舉辦而未完成之各項計劃，並協助選用各該事業所需之外籍管理及技術人員。㈡籌劃未完成各項計劃之物資與經費之繼續來源，並對該項物資之分配，提出建議。㈢保管聯合國善後救濟總署原保留所有權現已移轉於中國政府之長期善後物資，及善後事業委員會願交予本委員會由聯合國善後救濟總署獲得而為各項計劃所需之其他物資。㈣保管由聯總物資所得餘款，及由聯總餘款中指贈之外匯，並同意上述款項之用途。㈤隨時調查各項善後事業之進行狀況，並提出具體之改進建議。㈥按期向善後事業委員會報告保管款項運用情形，及其他工作狀況。

該會設委員十五人，規定每月開會一次，必要時或有委員五人以上聯名提議時，得開臨時會議。該會所需事務費用與職員薪俸，均由本委員會所保管之款項內支付，不另向政府請款。

行總人員 待遇辦法決定 遣散轉移留用

〔本報訊〕行總結束以後，關於該署人員留用，遣散，轉移，及遣散待遇問題，經霍署長寶樹於本月廿七日下令規定為：㈠本年底遣散人員，除按照規定發給遣散費外，薪津一律發至卅七年一月底止，惟薪津及遣散費之計算，均照本年十二月份薪津標準計算，以後薪津如遇調整，不得補發，所有借支一律扣回。㈡轉移善後事業委員會暨保管委員會各單位人員，及本署留辦結束人員之遣散費，依照結束辦法規定年資，分別於本年十二月底，明年一月底，二月底三期發給，以本年十二月份薪津數額為標準，依照各該月份發給日期之政府公布生活指數，比例計算。㈢轉移人員發薪津至本年十二月底。㈣前項轉移人員及留辦結束人員，將來遣散時，應先一個月通知，不另發遣散費。㈤留用及轉移人員以前借支，均在將來遣散發後一個月薪津中扣回，今後不得再予借支。㈥機械農墾處，水運大隊，及上海儲運局等，均照上列辦法辦理。㈦上海公路汽車管理處暨本署汽車總管理處，仍照原定辦法辦理。㈧工友遣散費發放辦法，擬請總務處擬訂辦法，呈核辦理。

中大罷課潮
學生與校方談判 尚未獲復課協議

〔本報南京廿九日電〕中大學生為抗議開除八學生，自廿五日開始部份罷課以來，至廿九日止，罷課者已有一百另九系科級，廿八日晚十一時，校方推定八教授與院系聯合會代表舉行談判，決議四項：㈠是否恢復系科代表會及當選委會，由全體同學投票決定；㈡如投票決定係恢復者，其職權與過去相同，學生自治會理事會人選及組織，由新選系科代表大會決定；㈢由八教授轉請校務會議，擬請收回開除學生之成命；㈣在談判過程中，學生不得向外宣傳，且不得進行罷課。談判中另有一決定，教授認為學生應先復課，然後以此四決議轉要求校方實施，學生則必須先得結論，然後復課，惟雙方各執一詞，未獲結論，定廿九日晚十二時進行第二次談判，直至今晨零時卅分，雙方仍未獲得協議。

平津八大學學生 反對自治會規則

〔本報北平廿九日電〕平津八大學清華，燕京，北大，中法，師院，南開，北洋，河北工院學生自治會，昨聯合發表聲明，反對教部十四日公佈之自治會規則，請收回成命。

修正學生自治會規則 教育當局解釋要旨

〔本報南京廿九日電〕本報記者向教育部當局探詢教部公佈學生自治會規則之意見，據談：教部為使學生自治會充分發揚研究學術風氣，助長學生自治精神，以懸於三十二年十一月公佈之學生自治會規則，其中條文間有不合現在情形者，於詳細研究數月後始行決定修正之點：第一，刪除原第七條「是否中國國民黨黨員或三民主義青年團團員」一款；第二，廢除間接選舉制，改用直接選舉制；第三，理事名額，按照各校學生人數比例予以規定，最多可至四十五名，俾學生意見，得有普遍機會；第四，符合選賢與能之理想規定，理事應選舉操行學業成績優良，而且有領導能力者充任之。其餘各條款文字修改，仍多係原有規定。此次修正要點，乃本於下列原則：㈠配合行憲，廢止有關黨團之規定；㈡訓練學生自治精神，採用直接選舉，使學生意見得普遍表達，更臻民主。㈢獎勵學術研究，使學行優良學生充任學生自治會理事，以為示範。學生在校期間，應以研究學術充實智能為主，學生自治會迥非一般政治團體所可比擬；在校學生不應受人利用，以為政治鬥爭之工具。過去少數學校學生自治會，未盡依照規定辦理，行動亦多越軌，甚至干涉校政，荒廢學業，且為少數別有作用份子所把持，作為政治鬥爭之工具，今後欲達成學生自治會之真正目的，故必須澈底依照修正之規則辦理云。

石門童軍抗匪殉難 童軍總會決予優卹

〔中央社南京廿九日電〕童軍總會息：中國童子軍河北省石門市分會，於上月四日石門之役，曾發動全市男女童軍一千餘人，組織戰地服務團，由楊國英率領，擔任戰地擔架，救護，看護，運輸等工作，並協助國軍，構築防禦工事，檢查戶口，防止奸細活動，不幸因匪衆我寡，歷九晝夜之搏鬥，國軍終於撤守，軍民死傷慘重，該團殉難童軍計有燕渡和，杜平等十三名，負傷在醫者有關多來等八名，尚有單自貞一名被俘，下落不明，殉職負傷被俘各童軍，原就讀該市各中學，其忠勇服務犧牲精神，令人欽佩，童軍總會決優予撫卹救濟。

榮譽軍人授田條例

〔本報南京廿九日電〕已完成立法程序之榮譽軍人授田條例，全文如次：

第一條　本條例於適合及志願從事農墾之榮譽軍人適用之。前項所稱榮譽軍人，謂作戰傷殘之軍人，經國防部核定者。

第二條　榮軍授田，須具備下列條件：㈠傷殘部份不妨礙從事工作，而體力勝任者；㈡有自耕能力，志願參加授田，經核准有案者。

第三條　前條榮軍，由國防部查明其籍貫，年齡，服役以前原有職業，直系親屬人口，造具清冊，轉報行政院核定，給予授田證明書，並令飭各授田所在地省市政府，預先充分準備可供授田之土地。前項證明書，應載明榮軍姓名，年齡，籍貫，所屬教養院院別，直系親屬人口等。

第四條　授田所需之土地，以下列各款土地充之：㈠榮軍自墾公有土地；㈡公有之可耕荒地；㈢私人捐助之可耕荒地；㈣沒收敵偽漢奸之土地；㈤依法征收之私有可耕荒地。

第五條　依前條應授給榮軍之土地，應由省市政府預為調查征收，劃定單位面積，足以維持五人至八人之生活者為標準，每一榮軍以授給一個單位面積為限，前項授田單位面積，視各地情形配定之。

第六條　依本條例應儘先授給入伍前從事耕墾及施墾時間較久工作成績優良之榮軍，並以各在原籍或志願所在地區授田為原則，如其原籍或志願所在地區無田可授，或不足授給時，應在較近地區授給之。

第七條　榮軍依本條例受領土地後，應遵守下列各款規定：㈠受領之單位面積土地，不得分割；㈡受領之土地房屋農具，不得出賣或典租；㈢於土地免稅年限期滿，應依法繳納賦稅；㈣受田時即行辦理除役退伍手續，編入當地籍，不得藉故暫而延展。

第八條　榮軍授田後，如受領人死亡，應由其配偶或直系親屬繼承，如無配偶或直系親屬時，他人不得繼承，其授田收歸公有。

第九條　依本條例授予熟地者，應由市縣地政機關發給土地所有權狀，授予荒地者，應先由市縣地政機關發給承領荒地證書，至墾竣納稅之日起，發給土地所有權狀。

第十條　依本條例授予之熟地，免稅三年，授予之荒地，自墾竣收穫之年起，免稅五年至八年。

第十一條　授田榮軍，應發給其應有設備，或一次生產獎金。

第十二條　榮軍每名授田畝數，及生產資金，不分階級，官兵一律。

第十三條　榮軍授田後，由主管機關造列授田榮軍清冊，分別授田榮軍姓名籍貫，所屬教養院院別，授田田數，及坐落地界等，分送農林部，地政部，暨當地省市縣政府備查。

第十四條　榮軍授田後，有下列情形之一者，三年內得酌設督導及衛生人員：㈠同一地點授田榮軍在五十戶以上者；㈡當地環境特殊，授田前經主管官署認為有必要者。

第十五條　前條督導及衛生人員之職責如下：㈠輔導榮軍經營獨立生活；㈡指導其農業技術；㈢協助其組織生產消費等合作社；㈣完成榮軍新村建設；㈤辦理其衛生事務。

第十六條　授田榮軍，須收繳原發被服，另發灰棉被白被單各一床，並發給服裝一次，計冬季黃色棉衣一套，白襯衣褲一套，夏季灰色單衣褲一套，白襯衣褲一套。

第十七條　榮軍授田前，其在墾殖期間之貸款，由原機關負責清理完竣。

第十八條　授田於同一地點之榮軍，無論有無眷屬，其所得之土地，資金等均相等。

第十九條　榮軍授田後，其眷屬如在原籍或外地者，由督導人員及主管機關設法協助其接濟。

第廿條　墾區內林地，為所在地之所有授田榮軍共有，不得授給個人，其管辦法由農林部會同地政部定之。

第廿一條　授田後，土地間之公有池塘溝渠等，受田人得共同使用，並負有共同保護修理之責。

第廿二條　授田榮軍除發給應有設備或一次生產資金外，其餘待遇如下：甲，官佐屬：㈠除役金及旅費，照陸軍軍官佐退役除役及軍用文職人員一次退役除役金，退職金，同等旅費核發辦法支給；㈡一次榮譽津貼，按從軍時階級將級按少將，校級按中校，尉級按上尉，各發給三個月薪俸之一次榮譽金。乙，士兵：㈠一次退伍金及旅費，照陸軍各部隊復員官兵退役退伍及旅費給與標準支給；㈡一次榮譽金，不分幾等階級，一律按上士六個月餉額計。

第廿三條　本條例施行細則，由國防部會同地政部，農林部擬訂，呈請行政院核定之。

海河又封凍
津各輪罷工正調解中

〔中央社天津廿九日電〕海河冰凍又趨嚴重，大雪初霽，西北風緊，海河中於廿八日晚普遍結冰，尤以葛沽附近為甚，海河工程局擁冰船雖出動破冰，惟已有無能為力之感，留津之黃興，南勝等四輪，定卅日試行駛出，如能闖破堅冰，即可駛滬，否則津沽航運問題將達於最嚴重階段。

〔合眾社天津廿九日電〕天津各輪船員工罷工，至廿九日已達第三天，事緣有軍士若干人所乘之小船，為招商局某輪船所撞翻，數人落水，軍士遂向該輪開槍，故水手及碼頭人員罷工，以示抗議。罷工輪船共十一艘，罷工水手要求懲辦肇事軍士，而軍方面稱：該輪已鳴笛警告，而小船則堅不理睬，拒絕避開，至釀此變故。軍士向之開槍射擊後，復將船長及職員困於兵房，衣服被剝去，且被灌注冷水。罷工水手要求遞對受傷員工賠償，且須保證今後不得發生同樣事件。天津市長現正調解中。

蘇浙洋面慘劇 數十漁舟覆沒

〔中央社杭州廿九日電〕日前暴風雨襲擊蘇浙洋面嵊泗島，漁船千餘艘均集嵊山箱子岙避風，今晨東北風突起，該岙各船受劇烈顛簸，被撞下沉者有台州紅頭船六十餘艘，蠑山本幫船多艘，及船夫九十餘人喪生。

稅務人員考試 明年二月舉行

〔中央社南京廿九日電〕卅七年度第一次特種考試稅務人員考試，現經財政部定明年二月廿三日起，分在上海，鎮江，南京，蕪湖，南昌，漢口，長沙，重慶，成都，昆明，桂林，廣州，福州，杭州，北平，青島，開封，西安，蘭州，瀋陽等廿地區同時舉行，該種考試分直接稅，貨物稅二組，每組均分高級，初級兩種，自一月五日起開始報名。

建設故都遊覽區 平市府擬定計劃
•蔚為復興民族與公園•

〔本報北平廿九日電〕平市府準備自明年起建設故都遊覽區，此計劃係與故都文物整理，及建設現代化都市配合而行，主要為：㈠遊覽區：包括故宮中南北海，太廟，天壇，及四郊古蹟，除各別修建外，並闢園林式遊覽路綫，以汽車電車綫聯絡之。㈡建設盧溝橋為民族復興紀念公園並建紀念碑，忠烈祠。㈢妙峯山，明陵，長城八達嶺為遠足區。㈣恢復頤和園至城內之游覽河道，使能行舟，兩岸闢築園林。㈤視各遊覽區情形，增建商場及遊藝，體育，療養場所。

粵僑匯大量逃港 上月止達六百億

〔本報廣州廿九日電〕本年度粵省僑匯逃港，迄十一月底止，數達國幣六百億元，佔僑匯百分之八十，情況至為嚴重。又粵海關自加強緝私以來，十二月份稅收已大見增加，據負責人表示，可能達二百五十億元。

福來輪帶私貨 在廈門被抄出

〔聯合社香港廿九日電〕福來輪船公司之輪船一艘，被廈門海關在機器間中抄出藥品，玻璃，紙張，罐頭食品，及可可粉等走私貨物，價值國幣十三億元，據該公司職員於廿九日宣稱：已向海關繳納罰款四十億元，請予發還。廈門海關抄獲之私貨，以此次為最巨。

廣州金管局成立

〔本報廣州廿九日電〕廣州金融管理局廿九日正式成立，局長高方于記者招待會中宣稱：廣州密邇香港，金融情形為全國最混亂之地，今後決以「醫者治理病人惡病」之精神，全力肅清廣州金融市場之投機及擾亂金融不法商號行莊。

〔本報漢口廿九日電〕漢口金融管理局定明年元旦成立，首任局長林崇墉飛抵漢。

蘇州收租舞弊案 沈惜等各處徒刑

〔本報蘇州廿九日電〕本縣收租大舞弊案，今日由吳縣地院刑庭宣判，前吳縣收租總處總務組長沈惜，暨十區分處主任包介周等十一人，均以侵占罪各處有期徒刑六月。

閩行政會議閉幕

〔本報福州廿九日電〕閩全省行政會議今閉幕，大會歷程凡九日，收到各方提案一七八起，經歸併為動員戡亂，自治行憲，生產建設三類，討論結果，通過者達數十項。

浙贛鐵路全綫修復 定二月一日通車

〔本報杭州廿九日電〕浙贛路饒南段今午釘道至南昌，係於下埠集站附近接軌，橋樑方面除梁家渡大橋須於一月中旬完成外，其餘各橋均可行駛，局方定二月一日舉行通車儀式。

時人行蹤

▲本市訊　中委陳其采，經濟部長陳啓天，廿九日晚乘十一時夜快車由滬晉京。

▲南京電　美飛行家林白上校廿九日晨曾訪問民航局長戴安國等，午後離京飛滬返美。

▲本報廣州電　粵省府主席宋子文日前赴港，逗一星期，廿九日自港飛返抵穗。

▲香港電　前中央銀行總裁貝祖詒，廿九日晨於此間機場送宋主席子文返穗後，即搭機回滬。

▲本報北平電　資委會副主委孫越崎定卅日飛滬轉京。

要聞簡報

▲南京電　空軍總司令周至柔定除夕晚八時由空軍廣播電台向全國各地空軍將士致廣播訓詞，該台呼號為（XGAF），週率為一〇〇千週，七一〇〇千週，一六八〇千週。

▲本報南京電　新任首都衛戍總司令孫連仲，定二日抵京，辦理接任新職事宜。

▲南京電　國民黨中央黨部廿九晨舉行紀念週，由吳委員忠信主席，陳慶雲部長出席報告海外黨務及僑胞概況。

▲南京電　電信總局於本年十二月份舉辦南京，上海，北平，天津，重慶，武漢六大局電報準確及公衆服務兩項競賽，成績總分均以北平局為最多。

▲南京電　電信總局第二區管理局電信工會，廿九日下午二時正式成立。

▲本市訊　瀋陽機場積雪甚厚，中航平瀋班機暫難恢復。

▲本報重慶電　渝市警察廿九日全體出動，搜尋老弱乞丐，送往救濟院，安置收容，人數約在千名以上。

中國紅十字會上海市分會青年會員公鑒　本年聖誕節友邦並無餽贈本會青年會員禮品現衙一部份青年會員要求將行總援助脫脂奶粉分發茲定本月三十一日上午十時至下午四時在新閘路一七五八號平民醫院草場贈發（天雨改一月五日）如[illegible]

註冊商標
大信中西帳冊
大信法律會計事務所監製
虞舜會計師校訂
虞和侗會計師編製
大信會計用品社股份有限公司編印
上海河南中路四九五號一樓　營業部電話　九六〇三五　九四六七〇號
詳細目錄備索
日曆　本號最新精美勝利帳冊五大本　購滿贈送一組　贈完為止

王季烈編
與眾曲譜
▲曲譜中最切實用之作
▲嗜曲者必不可缺之書
發售特價
平裝八冊　六開版本　新聞紙印
現售特價廿一萬六千元
本書係就本館前出集成曲譜，刪繁就簡……
集成曲譜　全書四集　每集八冊　連史紙印　四開線裝
同時發售特價　每集實售三十六萬元
商務印書館　最新印行

專營寰球第一流鋼筆
鋼筆總匯　派克公司　專家管理
盡量供應　歐美名筆
•備貨獨多•
鄭重推薦　國產精品
•精新可靠•
本公司介紹國內行銷國貨金筆之
金星金筆
高雅大方　光輝奪目　經久耐用　久享盛譽
金星自來水筆製造廠出品
派克總公司…上海河南路一九一至一九九號（交通路口）
分公司…北四川路老靶子路口
電話　九六八九五　九七八六八　九〇七二一
花色最多　售價公道　立單保用　刻名免費

已出版帳簿四百餘種　全國最豐富帳冊庫藏
標準帳簿
•朱秉璋氏編訂　王思方朱公言會計師校訂•
行莊帳簿　編訂合理　獨家出版　各地行莊採用咸宜
西式帳簿　各式各型　布面皮金　內附圖解　記帳查閱兩便
中式帳簿　毛邊上海月布面精裝　收下付大小均全
活頁帳簿　活絡搭夾　格式獨多　布面皮角　馳譽最久
報表憑單　設計周密　處理簡便　各業通用　門類最全
商業文具會計用品廉價供應
帳簿目錄價單樣張函索即寄
本公司最新出版朱公言會計師編「印花稅法解釋彙編」每冊特價一萬元
最後兩天　大贈品　落得便宜
年底買帳簿，標準最合算，非特品質好，還有日曆送
會計員之生財問題
「工欲善其事，必先利其器」會計員之與帳簿[illegible]
標準日曆　再版發售
小號道林報紙案曆　大號小號報紙掛曆　再版開始批發零售
中國標準紙品股份有限公司　印製廠　廈門路四五號
門市部　上海北京東路石路口　電話送貨　95581　92920

對反通貨膨脹法案 杜魯門嚴加批評

認係干涉總統職權幷不足抑止物價 因事實需要仍加以簽署

〔路透社華盛頓廿八日電〕杜魯門總統對於國會所通過之反通貨膨脹法，認爲完全不足以應付脫韁的物價，並表示將以極度失望之心情簽署此一方案。杜魯門指出國會所通過之反通貨膨脹法，僅包括彼於十一月間向國會所提十點計劃中次要之三點，惟以該案所列措施仍爲目前所必需，故仍將予以簽署，惟渠覺該案並未包括主要措施，不能成爲有效的反通貨膨脹措施，不足以抑低物價，亦不能使物價不再上漲。杜魯門並指出通貨膨脹及生活費用之高昂，使美國人民面臨極嚴重之危險，通貨膨脹不予遏止，足以引起經濟恐慌帶來不能形容的痛苦。杜魯門繼指責國會通過之法案爲企圖干涉總統歷史性職權，其第六條規定總統應向國會提出關於撙節稀少物品之極詳細而特定的建議，國會得就每一案件決定總統所提措施應否予以採納，以及該措施之細則，然後通過立法案准其施行。杜魯門復批評該案之拒絕，給予政府以強迫農工商業遵從政府命令之執行權力，指出與通貨膨脹之戰鬥決不能依靠自願的行動。杜魯門繼乃籲請國會於一月初恢復例會時，採取有效而可資施行的反通貨膨脹計劃。同時並列舉自十一月十七日國會舉行特別會議以來之物價漲勢，指出當時芝加哥每百磅牛油每磅八角八分，上週已漲至一元零五分，西式男子皮鞋每雙八元七角二分，今已漲達九元三角八分，芝加哥豬肉價，六星期來已自每一百磅二十四元七角五分，漲至二十六元四角。白宮新聞秘書羅斯宣布，杜魯門將於週一簽署國會通過之反通貨膨脹法案，其中包括輸出管制，釀酒，使用穀物之管制，及志願估計工業之稀少物品等等。

如何抑止高物價問題 將爲美大選政綱

民主共和兩黨開始互相指摘

〔合衆社華盛頓廿九日電〕如何抑止高物價問題似將爲明年美國大選中各黨重要政綱之一，爲此民主黨與共和黨之間互相之指摘乃更趨激烈。在杜魯門指斥共和黨之反通貨膨脹法案爲脆弱無力甚不適當之後，衆院共和黨領袖哈萊克與衆院銀行委員會主席華爾柯特即反脣相譏謂：總統前所主張之法案及其權力亦並不能使物價降落。華爾柯特更謂：「如不能使物價降落，則必爲總統所非國會之錯誤。」

〔合衆社華盛頓廿八日電〕杜魯門總統廿八日發表聲明之時，衆院共和黨領袖哈萊克，甚至又對總統發表渠應負高物價之攻擊，並力言民主黨在下年之普選中，將遭到一次重創。哈萊克稱：高物價之基本原因，第一，係行政當局金融政策之散漫，第二，輸出至外國貨物數量太巨。

共和黨將討論 進一步計劃

〔聯合社華盛頓廿八日電〕參院共和黨決策委員會主席塔虎脫今日宣稱，本會在下月初開會時將討論進一步防止通貨膨脹計劃與其他問題，如減稅，延長房租管制，削減政府支出及限制銀行放款等。

范登堡·塔虎脫 協調並非不可能

美共和黨力謀兩人合作

〔合衆社華盛頓廿九日電〕據各種跡象顯示參院共和黨員將以全力彌補在選舉年中共和黨兩領袖〔范登堡與塔虎脫〕間對歐洲復興計劃意見上之對立。政治觀察家稱：此項分裂即使共和黨對此一重大問題有異見，乃使共和黨於來年夏季全國大會時起草外交政策之輪廓時遭受困難，共和黨方面相信范登堡與塔虎脫間之觀點並無不能溝通之鴻溝，蓋有理由可相信彼兩人在對援外問題上咸新求互相協調，下週共和黨召開政策委員會會議時可能即有分曉。

美機越千島上空 蘇提出抗議

〔路透社華盛頓廿八日電〕據悉：蘇聯業已向美國抗議自日本起飛之美機侵入現歸蘇聯控制之千島羣島疆界。外交當局謂蘇聯時有此項指責，此乃最近之一次，原屬地方事件，可由就地解決。美國在答覆前，當先等待軍方報告。

美國務院組專家委會 審查歐復興計劃

政府領袖擬使國會通過

〔本報訊〕紐約廿九日廣播：華盛頓訊，政府方面人士稱，若援助歐洲復興計劃失敗或遭國會所拒絕，以致歐洲爲共黨所控制，則美國勢須每年付出二百億美元以增強國防。援助歐洲十六國復興之計劃，所需款項爲一百七十億元，代價並不甚大，雖其成效如何，目下尚難斷言。政府方面領袖刻正就援歐計劃詳細研究，以謀說服國會。若國會將援歐數額削減，則歐洲之復興勢將爲之稽延。尤其是第一年之援助，最爲重要。美國之軍費預算，脅視蘇聯勢力是否將擴張之大西洋岸而定。設歐洲爲蘇聯所控制，則美國須將目前每年所付出之軍費一百十七億九千萬美元，增加一倍。

〔路透社紐約廿九日電〕國務院負責指導及審查歐洲復興需要之官員已組成所謂「歐洲復興計劃技術專家會」。據經濟事務助理國務卿陶爾浦在美國統計協會稱，歐洲復興需要之審查及美國本身經濟能力之研究，乃華盛頓歷來最困難複雜之任務。

潘迪特夫人返印

〔路透社德黑蘭廿九日電〕印度駐蘇大使潘迪特夫人，今日專機自莫斯科抵此，將於明日繼續前往新德里。

美國對蘇政策

綏靖非上策但亦不可強硬 塞雅爾氏發表見解

〔合衆社華盛頓廿八日電〕聯合國託管理事會主席塞雅爾廿八日提出四項計劃，以作美國對蘇政策之基礎。渠強調稱，美國既不能「綏靖」蘇聯，亦不能「對蘇強硬」。渠出席美國政治科學協會演講稱：㈠必須實行切合公理，人道，正義之政策，否則美國將失去領導權。㈡美國必須不顧蘇聯之讒言，決定自身應循之道路。蘇聯之讒言，一部份由於恐慌，一部份由於根深蒂固之劣根性，又一部份由於廣泛之無知。㈢美國切勿作綏靖之舉，否則將釀成悲慘局面，和平之道端賴堅守公理。㈣但此亦非謂應對蘇強硬，美國必須儘可能爭取蘇聯人民之援助，吾人實無法認此事係屬不可能者。又稱，飢餓與悲慘之歐洲，可變而爲「蘇維埃之歐洲」，但如實行馬歇爾復興歐洲計劃，使歐洲得以再生，則蘇聯將爲歐洲現實條件所迫而根本改變其外交政策。賽氏最後稱，蘇聯言行雖含挑釁成份，但目前並不準備與任何一等強國作戰，和平解決仍有一綫希望。

英美密切注視 希臘局勢發展

巴爾幹委會飛戰區調查

〔本報訊〕倫敦廿九日廣播：英外交部發言人今日在記者招待會中宣稱，若有任何國家承認希臘北境新成立之游擊政府，則將被認爲「世界局勢之嚴重惡化」，但渠未說明在任何國家予以承認時，英國究將採取何種行動。渠並謂，英國並無增加希境英駐軍之計劃。另據權威方面消息，英美兩國刻正在雅典以及在倫敦與華盛頓間舉行緊急商討，研究希臘最近發展。

〔路透社雅典廿九日電〕此間宣布聯合國巴爾幹委員會之小組，定廿九日自薩朗尼加飛柯尼柴前綫，調查游擊隊最近進攻該地之事。該小組當先飛往接近戰區之珍尼那城，然後再往接近阿爾巴尼亞邊界之柯尼柴。

〔本報訊〕倫敦廿九日廣播：據悉，阿爾巴尼亞與保加利亞正在考慮承認希共產政府之可能。南斯拉夫電台對希臘游擊政府之成立，大事鼓吹，但雅典方面所傳希臘游擊政府所發表廣播宣傳，係由南國轉播一節，刻尚不能證實。

柯尼柴解圍 希政府援軍開到

〔聯合社雅典廿九日電〕政府今日宣稱：援軍一旅已攀路衝破游擊隊包圍綫，而進入阿爾巴尼亞邊境京鎮柯尼柴。游擊隊目的顯欲佔領該城，作爲馬柯斯宣佈之共黨新政府首都，此舉卒歸失敗。

伊新閣成立 宣布施政方針

〔路透社德黑蘭廿九日電〕伊朗新總理哈基米，今日將其全體閣員介紹於國會之前。哈基米向國會宣布之政策，包括減少非生產之支出，加強國防實力，確立正義公理，修改對外貿易之獨佔制度，使各省對於衛生教育及市政等事務，有充分之自治權，以及充分與支持聯合國機構等。

艾登赴中東

途經羅馬訪晤義當局

〔路透社倫敦廿八日電〕羅馬電台稱：英前外相保守黨副領袖艾登，今日自倫敦抵羅馬後，即分別拜訪加斯貝利總理及史福薩外長，與史氏談一小時許，渠定明日離羅馬繼續前往中東。艾登係於今晨乘飛機離倫敦前往中東，作非正式之訪問，此行主要目的，在視察英伊油公司在伊朗阿巴登之油田，並利用國會聖誕休假時期，考察中東最近之發展。艾登除擬赴伊朗外，並將赴伊拉克及沙地阿拉伯一行，艾登之子大衛隨行。

義左翼黨 結成陣綫

繼續政治鬥爭

〔合衆社羅馬廿九日電〕義大利左翼政黨，在共黨領導下，今日成立「大衆民主陣綫」，準備在下次大選中擊倒基督民主黨政府。共黨領袖陶格萊蒂稱，「共黨一向認爲義大利之民主，不能由單獨一黨之奮鬥而得，渠對社會黨領袖南尼抵抗保守勢力之攻勢，頗爲稱許。」

〔路透社倫敦廿八日電〕羅馬電台稱，義左派社會黨領袖南尼，在此發表演說，嚴辭抨擊義政府之外交政策，指此等政策在使義大利入於美國勢力範圍之內。

東條姪偷竊被捕

〔合衆社東京廿九日電〕當東京國際軍事法庭正在審判東條之時，其姪因犯偷竊罪在大阪被捕，日本各報以「此是東條的姪子」爲標題刊載此事。此外東條尚有一弟名東條末雄在大阪扒竊鐵路旅客被捕。

法暫時渡過危機

擊破國際陰險計謀 議會續辯論財政新方案

〔路透社巴黎廿八日電〕法總理許曼今日在巴黎向人民共和黨全國委員會發表演說稱，目前法國之危機爲一危險的計謀，實際乃某一國際行動之出發點，足以危害民主之安全，甚至和平的本身，幸賴全國之努力，使政府得以渡過最近數週之嚴重考驗。法國於克服其叛亂性之動亂後，實已對世界完成一件價值無法估計的任務。

〔路透社巴黎廿九日電〕法上議院經長時間辯論後，已通過反通貨膨脹法案第一條關於征收特別所得稅之條文。共黨所提修正案，一一被否決。迨至通過第二條關於稅率之條文後，即略休息，然後討論第三條關於特別所得稅適用於農人之條文，至此共黨要求將該條交財委會複議，使全國四十萬農人免付特別所得稅，財委會經複議後，拒絕接受該項修正。

保大飛抵倫敦 將轉往巴黎

會商解決越局

〔本報訊〕倫敦廿九日廣播：安南廢王保大，今日自香港乘英國飛機抵此，準備前往法國，會商解決越南問題之辦法。渠將先在英國就醫，然後再赴巴黎，並將赴美國一行。保大可能向美國提出貸款要求。

中華書局 新書

近世中國史 金兆梓編 定價五元

不平等條約之締結，爲我國歷史上劃時代之一大變革。前乎此與後乎此之中國史，幾劃然成爲兩截。本書之作，即據斯義。故其時代即劃自國際間不平等條約之締結起，至最近抗日之戰止，其間如帝國主義勢力之侵入、不平等條約之締結、太平軍及捻回之起事、清末維新及革命運動、民國成立後之內變外患、國民政府統一後之內政外交，與夫學術思想、教育文化、社會經濟各方面，都用綜合的敘述，錯綜說明其演變之因由原委。卷首並冠以不平等條約締結前的中國一瞥，將有史以來至不平等條約締結前歷朝政治沿革，作鳥瞰式的敘述；而於中外交通情形，敘述尤爲詳盡，俾讀者得以明瞭近世中國形成之由來。可作高中以上學校課本讀，亦可供有志治史者自修之用。

花與果 王介平著 定價一元八角

本書係作者在一個擁有八百學生的女中裏執教時，寫給學生們看的短文集。這些短文，都是就學生們的實際生活加以指導；不埋沒個性，不板起面孔，不迂腐，不誇張，隨機應變，親切有味，確具有現代教育的價值。而李勛生先生的一篇長序「追念劉士志先生」，却是一篇玲瓏剔透的寫實小說，活潑出四十年來學校生活的縮影，更爲本書生色不少。

再版出書

我怎樣恢復健康的 ◀舒新城著▶ ◀定價四元▶

上列各書暫照原定價九千倍發售

35122

中央銀行月報 新十二卷第十二期 三十六年十二月

吾國幣制改革與本位問題……趙蘭坪
戰時華北工業資本就業與生產估計……汪馥森
由充分就業理論看中國經濟現狀……譚學閎
介紹郎格（O. Lange）易變價格與就業理論……鍾淦恩
一九四七年聯合王國的經濟情勢……郭濟邦譯
英國之經濟危機……郭家麟譯
英國國際貿易問題……李士亭譯
新西蘭牧畜業概述……陳斯英
西藏幣制之沿革……朱祖明
國內經濟動態……蔣進文
國際經濟動態……唐仁塏
國內經濟統計提要
國際經濟統計提要

中央銀行經濟研究處編印 上海福州路254號黎明書局經售 售價一萬元

中央銀行經濟研究處新出書刊

中國經濟建設之路 楊格原著 劉鎮泉譯 定價三元五角（商務印書館出版）
金融法規大全 錢金達編 定價精裝本廿五元 平裝本十五元（商務印書館出版）
金融法規大全補編 錢金達編 定價二元（商務印書館出版）
中央銀行經營論 R.G.Hawtrey原著 譚壽清譯 定價七元五角（世界書局出版）
中央銀行月報新一、二卷合訂本 新一卷售六萬元 新二卷在裝訂中（黎明書局經售）
金融週報第十五、十六卷合訂本 每卷售六萬元（黎明書局經售）

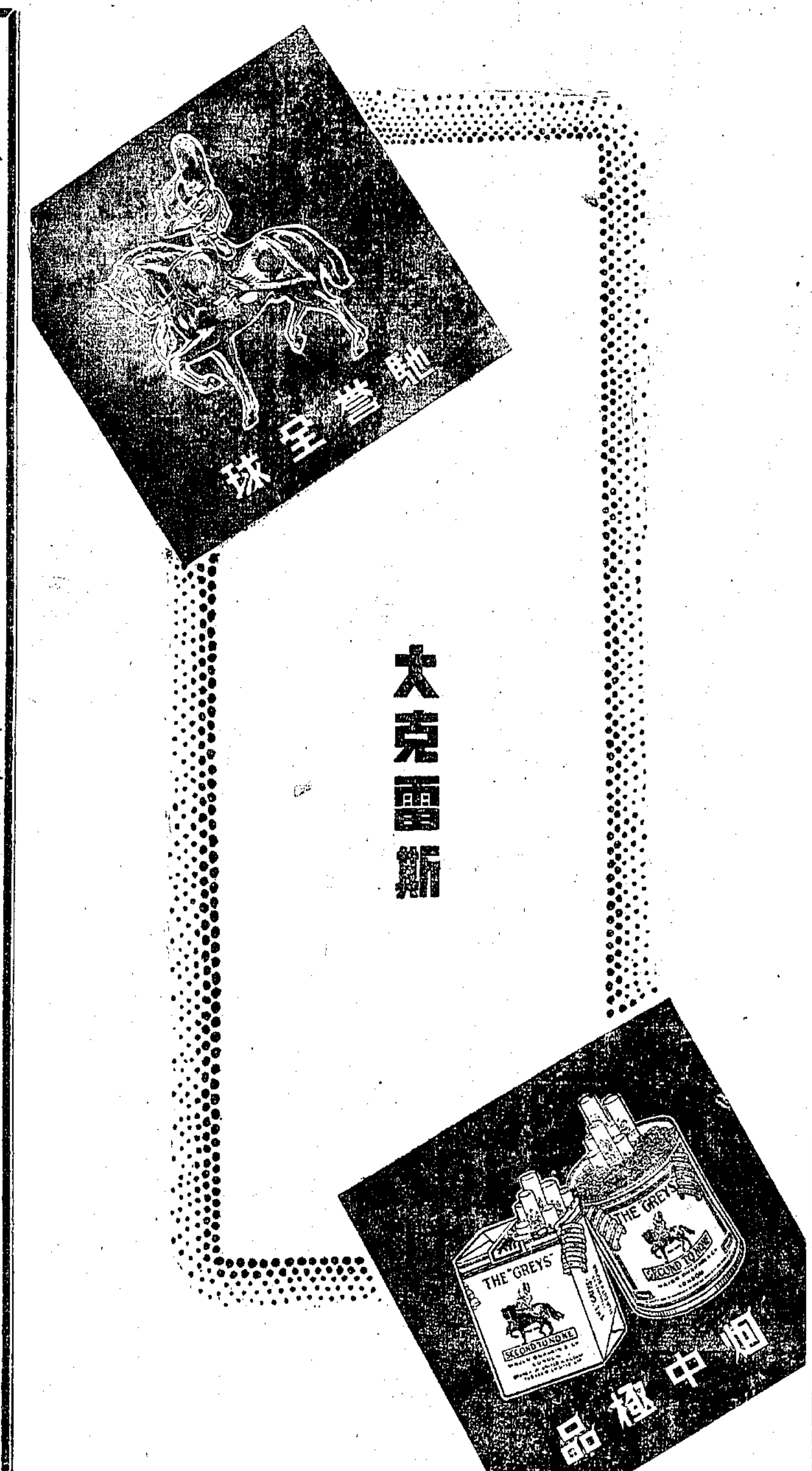

冠生園新年食品

糖果餅乾 陳皮製梅 各式西點 甜鹹麵包 奶油蛋糕
壽糕蛋糕 各種喜果 洋酒花籃 罐頭食物 土產禮品

特價糖果 數十餘種 價格特廉 送禮自食 選購請早

總店南京路·各支店均售

割包皮前 應先考慮

黃益壽醫師

統一牌

高壓橡皮管 輸油 輸水 三寸至十寸對徑二十五尺長
專門各種 橡皮管 化學管
華孚橡膠廠
事務所：南京東路慈淑大樓五樓五三三五號 電話：九四二九四號
歡迎來樣 定製零件

眞正長城白煤 塊煤出售
担保品質一律絕無攙雜 適合火爐水汀鍋爐或煤灶之用 定價低廉 壹噸起送 如需購用 請函告
中正東路中滙大樓二樓二〇七號 通濟貿易公司 電話八四八四四

年關半價兩天
僅此兩天 購請從速
今天半賣半送 買一枝送一枝
派拉蒙51型金套禮筆
▲爲國產金筆中獨具權威者：往華北各地早著光榮史蹟▲
原價正副兩枝四十八萬元
半價買一送一二十四萬元
今天隨報特別奉送十三套色
嫣娜動人圖 滿園春色圖 各一幅
•本行此次犧牲•祇限一萬枝•售完得提前截止•
既購便宜名筆 又得雙重贈品
務希各界注意原諒！
美利時行

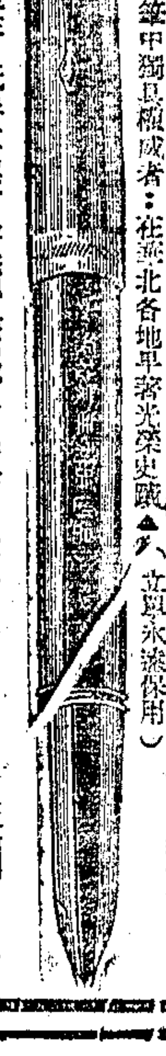

乘飛剪號 坐安樂椅
赴香港到曼谷抵加爾各答
•十分舒適•

置身飛剪號安樂椅中而旅行，一路十分舒適。座墊柔軟，椅背可伸展卧息。安樂椅之設備，惟本公司有之，於君並無另外化費。飛剪號速度高強。由滬飛往香港，曼谷，加爾各答，每週一班。遠而飛行環球，取道倫敦紐約。

定座洽詢請臨上海外灘沙遜大廈 電話一一五七五七

汎美航空公司
環球飛行 經驗最富

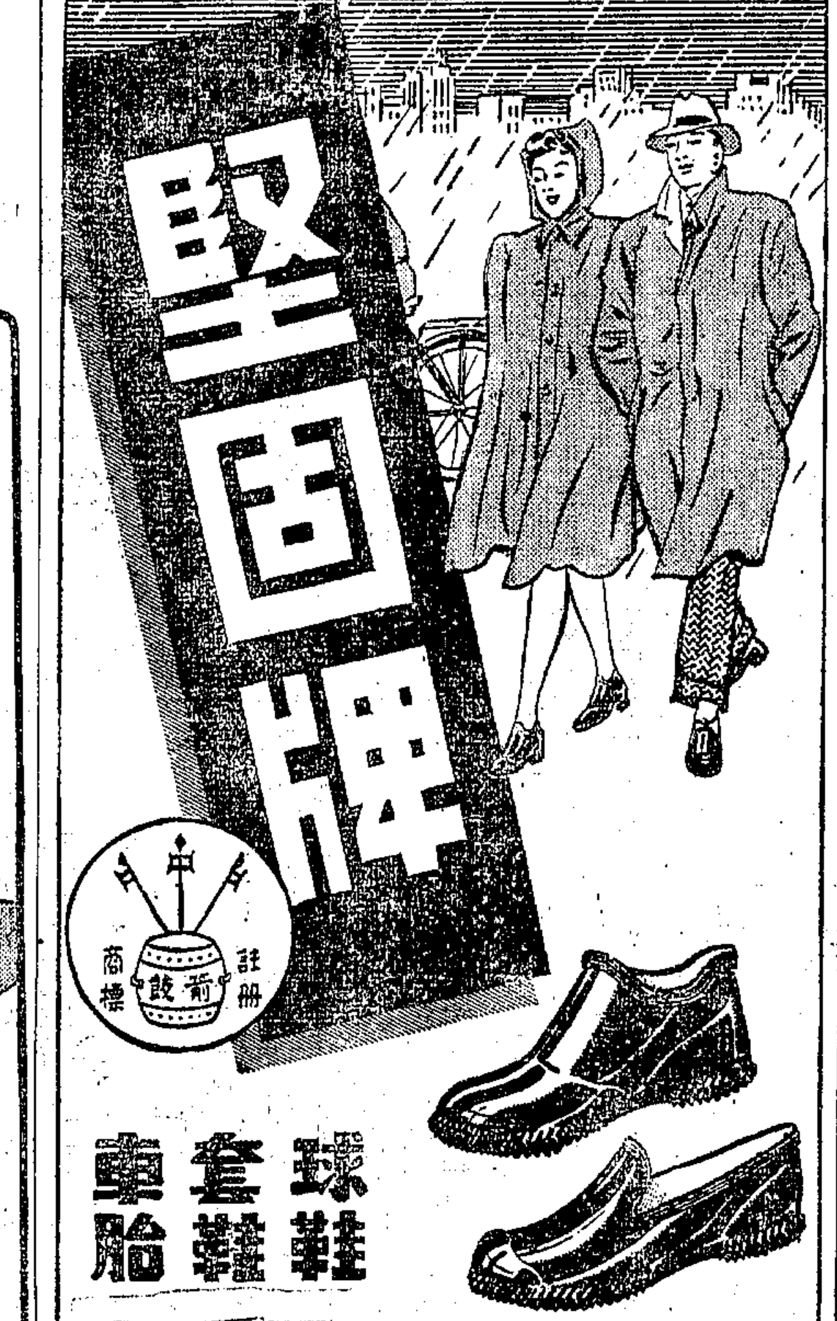

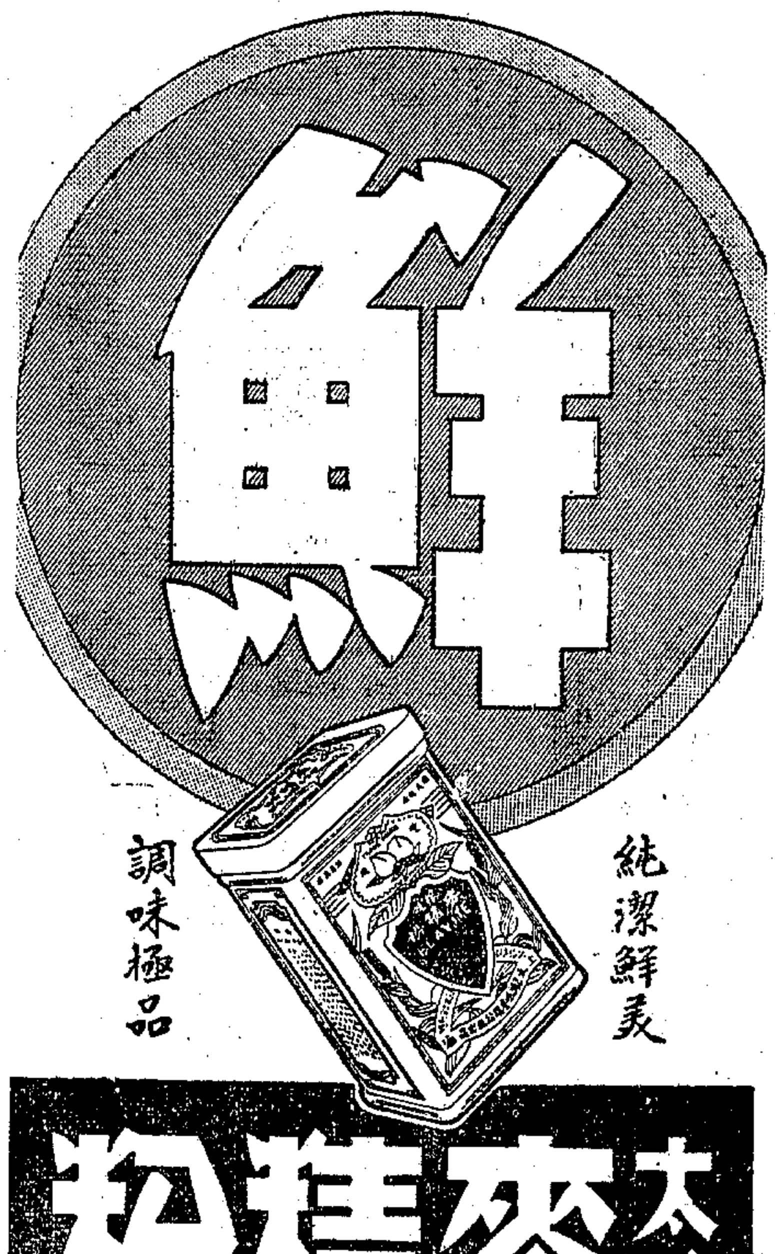

名筆總匯
寰球鋼筆公司
文達公司
聯合大特價
今日犧牲品
大號華德門金筆 每枝五十萬元
51型派克金筆（新年無上禮品）（名筆最受歡迎）自用餽贈無不相宜
各種美國名貴金筆全部廉價傾銷
四川中路三一號（南京路口）電話一八三二五
南京東路二〇四號（江西路口）電話一九三七五

使用牌照稅新標準擬定
屠宰稅決自元旦起調整

關於本市明年度起普遍調整稅率事，昨據財局田局長稱：屠宰稅及使用牌照稅二項，業經市政會議決定，屠宰稅加征百分之五（現征收百分之十），於明年元旦起實施。使用牌照稅分級征收標準，則尙需提交市參議會通過後施行。其他房捐，營業稅等，調整日期並未確定，茲將財局依照中央使用牌照新稅法，擬訂之分等課稅標準（全年者）誌后：

		營業	自用
甲、乘人小汽車			
一級	一噸以下者	五〇萬元	三七萬五千元
二級	一噸至一噸半	六五萬元	四八萬七千五百元
三級	一噸半至二噸	八〇萬元	六〇萬元
四級	二噸至二噸半	九〇萬元	六七萬五千元
五級	二噸半至三噸以上	一〇〇萬元	七五萬元
乙、乘人大汽車或載貨汽車			
一級	一噸以下者	八〇萬元	六〇萬元
二級	一噸至二噸	九〇萬元	六七萬五千元
三級	二噸至三噸	一〇〇萬元	七五萬元
四級	三噸至四噸	一一〇萬元	八二萬五千元
五級	四噸至五噸	一二〇萬元	九〇萬元
六級	五噸至六噸	一三〇萬元	九七萬五千元
七級	六噸至七噸	一四〇萬元	一〇五萬元
八級	七噸至八噸	一五〇萬元	一一二萬五千元
九級	八噸至九噸	一六〇萬元	一二六萬二千二百元
十級	九噸至十噸以上	一六〇萬元	一二〇萬元
（以上噸數均係車身及載重之總重量）			
丙、機器腳踏車		四〇萬元	三〇萬元
丁、㊀人力駕駛者		五萬元	三萬七千五百元
㊁三輪車		七萬五千元	五萬六千元
戊、船㊂獸力駕駛者		二萬元	一萬五千元
㊀人力1客船或貨船		三〇萬元	二二萬五千元
2划舢板		二〇萬元	十五萬元
㊁機器			

市政府歲出預算追加三三八億餘
市參議會預決算會議決通過

〔本報訊〕市參議會預決算委員會於昨日下午舉行第二十三次會議，出席錢劍馬君碩等多人，決議通過市府各局追加歲出預算案共二十一件，計三三八億餘元，其中㊀工務局養路，修理橋樑道路等計二一，〇四九，〇〇〇，〇〇〇元，又工務局改善浦東大道路面工程費四，〇二二，〇〇〇，〇〇〇元，經預決算會通過備查。㊁警察局整修長警棉被，購置報話機等計四，三六一，四七〇，三〇九元，上項費用，包括警局多季水汀柴油費三三一，一五四，〇〇〇元在內。㊂衛生局購辦防疫需用疫苗及器材，補充各市立醫院被服等費計三，八〇六，〇〇〇，〇〇〇元。㊃教育局九月至十二月追加燈油費一四四，〇〇〇，〇〇〇元。㊄地政局辦理清理本市各中央機關使用敵僞圖佔民地事業費六八，二〇〇，〇〇〇，〇〇〇元。㊅市參議會翻裝全部電燈需用材料費一三三，四四〇，〇〇〇元。㊆社會局兒童教養所難胞冬服費二五二，二〇〇，〇〇〇元。臨時動議，通過：以後本市如遇有建設性之工程等項支出，應請主管局將全部工程及其關聯工事整個估計一次，提出預算，俾作全盤研討。

中美綫客機•明年增班次

據中國航空公司消息：該公司中美航綫，最近業務頗爲發達，明年正月起，該公司擬將每月一班，增爲每月兩班。

無照三輪車•決沒收充公

參議會法規小組，昨日下午審查市府轉送有關各種規章案件，以修正各種停駛車輛登記車輛管理規則一案，有關全市交通秩序與市民安全，討論最爲熱烈。最後決定凡無號牌執照之輪車及鋼印號碼人力車，嗣後擅自行駛者，查獲後將車輛一律沒收充公，以儆效尤。

江海關新稅務司 張勇年由京到滬

〔本報訊〕江海關新稅務司張勇年，已於昨日由京到滬，曾赴江海關訪劉稅務司，洽商交替事宜。據張氏告記者稱：自被奉調江海關新職後，總稅務司曾委辦若干特別事務，俟料理清楚，一二日內即可接任江海關事務。對江海關今後應興應革事項及施政方針，俟接任後始可發表云。

兩輪遇風失事
悌格拉號拖救中 開紗號觸礁沉沒

〔本報訊〕本市洋商航業界訊，上星期六菲律濱颱風，附近洋面外輪二艘失事。天祥洋行悌格拉號擱淺，現正拖救中。資隆輪船公司萬噸巨輪開紗號，遇颱風觸礁沉沒，船員僅半數獲救。乘客二十四人，除失踪小孩一名外，其餘均脫險登陸。

福源輪乘客船員 昨全部獲救到滬

〔本報訊〕福泰輪船公司福源輪，前晚在吳淞口觸石樁沉沒，船員四十一人，乘客十二人，昨均獲救到滬。船主將經過情形書面報告公司及呈報航政局。該公司昨午派員赴吳淞口察看。聞該輪所裝均爲食糧，日久浸胖，船身崩裂，恐將無法打撈。

培德輪延期赴粵

〔本報訊〕招商局培德輪原定上星期六自滬駛粵，因粵北某部隊一百十名擬搭乘該輪自滬赴廣東，該輪船長認爲搭客過限，恐生禍端，故中止出口。迄已四天，損失頗鉅。聞該部隊將改明日乘自忠輪赴粵。○招商局厦帆線班輪海滬號，在菲律濱洋面遇風，昨日來電，業已脫離險境。

揚子江輪沉沒後 失蹤者多數生還

〔本報訊〕揚子江輪於本月十七日自漢來滬，在漁山洋面機件損壞，復在鐵沙嘴觸沉船而沉沒，船員乘客當時失蹤九人，其餘經何華當帆船救出。現悉七人已有下落，爲陳昌華，施老太太，陳惠清，劉審塘及六歲小孩一口，昨已自岱山到滬，另二人爲船員，已經返家門返原籍，尙有失蹤之二人，正繼續覓尋中。

本報上月份特別獎品•頭獎一三〇六六四號

本報承辦廠商聯合大贈送，十一月份所發出之特別贈品對號券，昨日下午二時在市體育館舉行搖獎，蒙全國工業協會常務委員暨家庭工業社總經理胡伯翔氏親臨主持，當經搖出頭獎一三〇六六四號一個，二獎四個，三獎二十個，四獎五十個，六獎一百個，詳細號單可閱本報另幅廣告。中獎者即日起，憑對號券，可至本報館領取贈品。

紀念週中致訓 指導黨團合併
強調同志應密切合作
陳立夫蔣經國•聯袂由京抵滬

〔本報訊〕國民黨上海特別市黨部以下各級人事，一二日將有相當調整，以謀黨團合併後各項工作之順利推進。陳部長立夫與蔣指導員經國昨晨由京抵滬，會同指導此事之進行。陳氏接見記者時表示：黨團下府機構合併後，一切須納入正軌，黨員總登記須積極進行，因過去黨員有黨證，團員有團證，合併後須另發新證，而將舊證取消。

檢討工作•未能滿意

昨晨上海特別市黨部執行委員會於市體育館舉行擴大紀念週，歡迎陳•蔣兩氏蒞臨致訓。除各級幹部參加外，潘議長公展，吳市長則於儀式前趕到與兩氏晤談後，即先行辭出。方治主席，檢討年來之工作，認爲有幾點不能滿意：㊀黨員總登記本定本月份完成，南京方面已大致告一段落，而本市迄在準備階段；㊁黨團合併以後，有若干區黨部工作尙未開展；㊂黨員未能積極協助政府戡亂，反呈消極之態度，實有未當。辦畢，即請陳部長立夫致訓。

毋爲私利•妨害合作

陳氏隨即檢討青年團成立之結果及今日黨團合併之需要，語至坦率，略謂：二十年來，國民黨爲一革命之戰鬥體，其戰略戰術常隨時代環境而變易，總能打倒軍閥及官僚漢奸。當前大敵無疑爲共產黨，而廿年鬥爭之經驗，證明唯有共黨纔發得上爲國民黨之敵手。青年團成立時之客觀環境，爲共黨能服從三民主義取消紅軍，故團之成立，對內爲統一黨內各小組織，對外爲團結黨外之青年。當時本人曾一再主張青年團應「爲訓練而組織，而非爲組織而組織」，今日客觀形勢改變，革命力量須再度集中，故有黨團合併之舉。其實團之產生及其合併，均爲革命之方略，同志間苟能爲私人利益而妨害其合作，則即犯有錯誤云云。次由蔣經國致辭，強調黨團合併後，同志應密切合作，不能因成見而影響團結。紀念週至近午始告結束。

申新廠建屋肇禍 壓傷八水木工匠

〔本報訊〕澳門路申新九廠新建廠房在澆水門汀時，上層木架鋼條於昨日下午一時四十五分許突告崩坍。當場壓傷水木工人八名，均送醫院療治。

宣判限期交還 衛生機關佔用民屋

〔本報訊〕市衛生局局長張維，衛生局第三區衛生所蓬萊分所黃會普，衛生局材料科劉異勳等三人，前被市民陸樹龍向地院民庭控告，提出遷讓房屋之訴。緣中華路一五八四號市房前後兩幢，係陸之產業，在上海淪陷期間，被僞衛生機關佔用，勝利後經衛生局接收，於該處設衛生分所，陸則向敵僞產業處理局提出產權證明，請求發還，經敵僞產業處理局調查後，確係陸之產業，准予發還，惟該分所因衛生器材甚多，一時無法遷讓，以致涉訟。昨經地院民庭推事何憲章宣判，被告張維等敗訴，其後進房屋一幢，應於一個月內交還原告，前進房屋一幢，應於一年六個月內交還原告。後進房屋賠償原告自三十四年十二月二十日起至遷讓日止每月租金法幣二十萬元。前進房屋在租用期間，自後進房屋遷讓之翌日起，按月給予原告法幣十五萬元，原告提供擔保金法幣一千萬元，准予假執行，其餘之訴及假執行駁回，訴訟費用由被告負担。

年獎糾紛廿八起 五起已告解決

〔本報訊〕本年各業年終獎金問題，除勞資雙方自行協議商妥者外，其呈請社會局年終獎金處理委員會調處者，迄今尙無重大糾紛發生，一部份且已獲得解決。處理委員會昨在社會局召開第二次會議，由副主任委員趙班斧主席，報告該會成立迄今受理案件，計全業性者有棉紡，酒菜業與菜組，素齋茶廚等十二起。單獨一致者計有中央印製廠，綸昌紗廠等十六起，共計二十八起。其中已解決者爲棉紡業，中國紡織機器公司，四區絲織業，條星手套廠，綸昌紗廠等五起，大致可望解決。尙有二十三起正在處理中，並研究處理技術問題。前因顧及資方現鈔籌碼困難，故年終獎金准予分二期發放。但第一期與第二期間之相隔時日不能過遠，以免工人受物價影響而致吃虧。其第二期之發放日期以不過一月十五日爲原則。

頤中烟廠工人罷工

〔本報訊〕臨朐路頤中烟廠工人前與資方商定本年年終獎金發給一個月，於一月一日至八日發給。現公司欲變更辦法於一月七日先發給一部份，至二月五日發清。工人不允，於昨日罷工，社會局據報已派員調解。

集體講演對日問題

上海留日同學會，定一月四日下午五時，假八仙橋青年會舉行新年聚餐。七時至九時，在該會大禮堂請王芸生及李立俠，朱紹文，張光亚，李榮廷，孟憲章等，集體講演對日問題。歡迎各界踴躍參加。以後每兩星期將舉行日本問題講演一次。

學生續募寒衣 分區統籌發放
•光華大學昨已開始分發•

〔本報訊〕各校學生勸募寒衣工作，昨日仍在繼續進行。其中同濟，復旦，交大，聖約翰等校則就前日所募衣物，分別加以整理。各校一部份學生並赴各難民區訪問調查，發給領衣證，將於日內遞發衣。各校統籌發衣工作，決定北區由同濟，復旦等大中學校負責。南市及徐家匯區，由交大負責。滬西由聖約翰等大中學校負責。光華大學昨晨已開始分發寒衣。難胞自晨至晚，扶老攜幼，排列於該校門外領取。滬江大學多令救濟，早於月前發動，凌憲揚校長於昨晨朝會中報告該校過去辦理情形，並號召全校師生組織多令救濟委員會，統籌辦理，決定以學生家長親友及校友爲對象，元旦舉行盛大勸募晚會，作勸募競賽。市立工專勸募工作已於昨午結束，數日捐募成績，計寒衣二千餘件，鞋襪一千五百餘件，現款八千餘萬元。一部份衣物昨已在楊樹浦區發放。上海美專勸募工作，昨日亦告結束，募得衣物，昨在南市一帶發放。

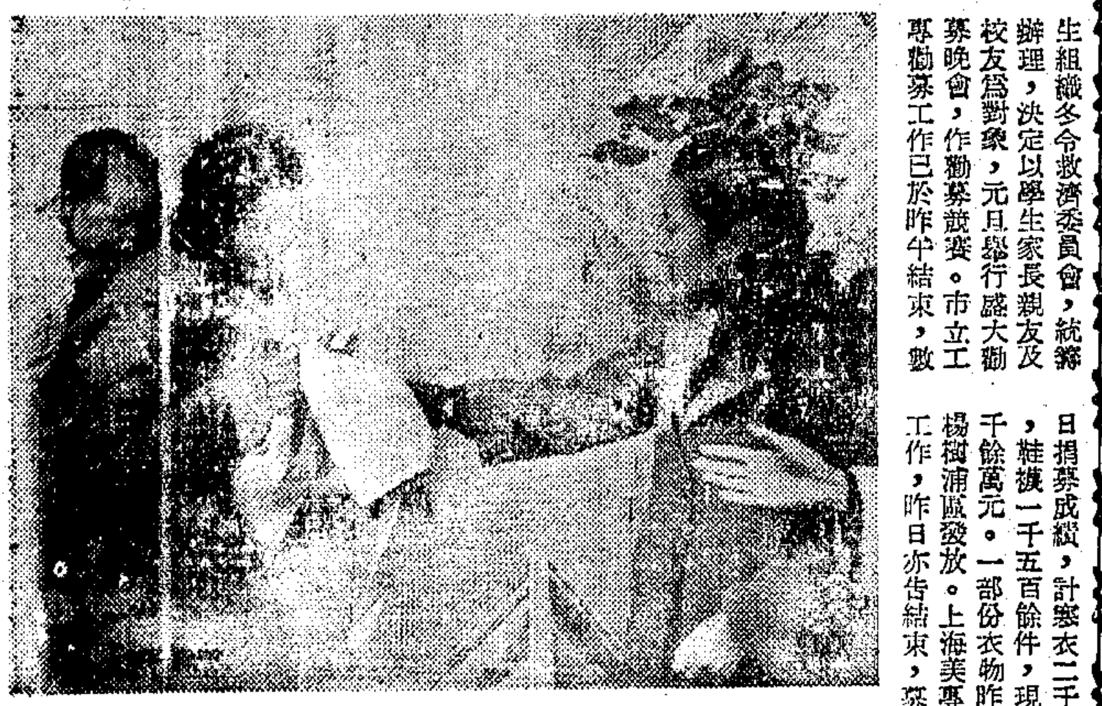

光華大學學生發給寒衣（本報攝）

難民慘遇•二子餓斃

該校學生遇一翁姓難民，前受拘入庇寒所，遺有子女六人在家，無人照顧，已有二子餓斃。據稱伊住新成區，於本年六月即以難民身份登記，該保保長迄今尙未呈報。

開始施粥 下月

〔本報訊〕多令救濟委員會定下月初開始辦理施粥工作，全市共設施粥站十五處，每處每日施粥一次，每人可得熟粥二碗。每站以供應二千人計，全日受惠者可有三萬人左右。該會並備有流動施粥車一輛，上有蒸汽鍋爐等設備，每次可於短時期內供應三百人所需之熟粥。該項施粥工作將辦理至天氣轉暖爲止。

衛生局所屬員工 續捐鉅款救難民

本市清道夫清潔夫發起捐款救濟難民，衛生局暨所屬員工繼起響應，第二期收到九千一百十四萬一千元，連前合計一億六千三百四十九萬一千元，昨已一併彙繳多令救濟會。

電影義映•收入可觀

多令救濟會電影義賣部，於昨日下午三時，在市府會議室舉行會議，由市府交際科長張彼得主持。到片商及影院代表十餘人，對義映結果有所檢討。據統計：此次電影義映及各界義捐之總數爲四十三億三千零三十萬元，美金二百元。計㊀電影義賣聯券交際科銷售一千四百二十二張，得款二十八億七千六百萬元。其中五張係外商購去，計美金二百元。㊁榮譽券十張，計五億七千萬元。㊂多令救濟各界捐款已收到七億零四百三十萬元。㊃各電影院電影義映說明書售賣所得除去印刷費，淨得一億八千萬元。

婦女界茶會•商救濟問題

〔本報訊〕婦女界李卓峯，盧冠玉，鄭毓秀，姚黃蕙，林紫珊，金振玉，等十八人，于今日下午二時，在麗都花園舉行茶會，商討推進多令救濟事宜。

紀念開國行憲 決定慶祝節目

〔本報訊〕本市各界籌備慶祝卅七年元旦，決定元旦上午九時在市商會舉行慶祝開國及行憲大會，吳市長定元旦上午八時在上海廣播電台向市民作新年第一次廣播。又勞軍委員會，定於元旦分向新兵營三處及醫院六次勞軍。新兵營三處，於元旦上午九時，分別由大娃娃劇團，李棠華技術團，鄧文醫魔術團，在各該營表演，每處並配合歌星暨樂隊。醫院六處，則請各首長於元旦下午二時，親臨慰問榮軍，並致送年糕，豬肉，糖果等物，共四千袋。

赴日貿易代表•組聯合辦事處

赴日貿易第一二兩批代表王卓然，曾紀毅，牟劭南，溫朝著，李世康，李華慶，陳中一，朱文元，蔣景偉，楊禮恭，胡瑞祥，廖雲士，潘京等十三人，於昨日中午假招商局舉行會議，駐日代表團上海辦事處主任莊禹靈，代表團專門委員崔萬秋，招商局總經理徐學禹，胡時淵均參加，各代表爲謀集思廣益發展對日貿易起見，決定組織「中華民國對日貿易商務代表聯合辦事處」，即席通過辦事處章程，並互推王卓然，溫朝著，蔣景偉，李華慶，廖雲士等五人爲常務委員，楊禮恭爲辦事處主任，即日開始辦公。關於辦事處組織，分總務，審核，儲運，研究四組，主要工作爲驗出商品之審查檢定，實現標準化，提高國產品在國際市場之信譽，對輸入商品，則統籌分配劃一定價，並擬統籌辦理報關保險儲運等工作，及輸出入貨品生產運銷之調查統計事項，以期齊一步驟，集中力量，對國家經濟有所裨益。聞第一批代表四人之輸出入計劃，已由政府核准通過，短期內即可出國，第二批上海區代表九人，亦擬於準備完竣後同時出發。

柴油二噸半•拘訊收贓犯

〔本報訊〕水上警分局前日在蘇州河某駁船上查獲來路不明之柴油二噸半，經偵查後，得悉係屬蘇州河路三九號合記機油行所買之小貨，當將該行經理姚子文拘局偵訊。

寒流又至 昨降雪珠

〔本報訊〕昨日本市氣候，又復轉冷，中午且曾一度飄降極短時間之雪珠。據氣象台報告，第二次寒流中心已抵華北一帶，前鋒迫近長江流域，今日起將更爲寒冷。昨最高溫度爲華氏三十六•七度，最低三十二•二度。茲誌氣象台預測今日天氣如下：黃海：陰，霧，而冰凍，局部降雪，強烈北風，巨浪。華中：陰，較冷，局部霰，清勁北風至東北風，晨夕有霧。上海：陰，較冷而冰凍，霧，晨夕霧霧，清勁西北風至東北風。東海：陰，東南雨，強烈北風，台灣海峽中度東北風，暴雨，巨浪，南部海浪更巨。

更審兩僞保長 定卅一日宣判

〔本報訊〕敵海軍第五十保保長葉振聲，敵海軍第五十五保保長顧文華，前因漢奸罪嫌，高院判處葉無期徒刑，顧有期徒刑七年，葉顧不服，聲請覆判，最高法院發還更審，昨經高院更審終結，定本月卅一日宣判。

日戰犯三人 各判刑六年

〔本報訊〕日本戰犯大江政治，加茂貞治，黑吏理助等三人，昨由軍事法庭判處徒刑各六年，三犯前係上海方面憲兵，其罪行均爲對非軍人濫施酷刑。

電影票價一定要漲
昨又派員赴局商洽

〔本報訊〕電影票漲價問題，昨日影院業公會再度派員赴社會局接洽，據公會秘書長周宏光告記者稱：社會局主張視影院盈虧情形而決定漲價一點，公會方面不能同意，因各戲院設備及地段不同，營業盈虧情形亦不一律，實難於適從。當局對於一般物價之管制，向分限價議價報價三種，電影票最低票價爲限價，其餘均爲報價，故即使社會局不予批准，各影院亦定於元旦起漲價。最低價爲遵守限價起見，頭輪僅自一萬元漲至一萬二千元，其餘則上漲成數較高。但最多不超過百分之八十云。

酒樓設局•學徒受愚
冒橡膠廠經理女兒 騙首飾號六枚鑽戒

〔本報訊〕中正東路滬光首飾號，日前上午九時左右，來一少女，年約二旬，服裝華麗，容貌娟秀，據稱欲購鑽戒，當即選定六枚，自稱其父係大中華橡膠廠經理王嗣萱，現在金門飯店。乃由號主命學徒達明忠攜帶鑽戒件同乘坐號中自備三輪車前往。抵達後未遇，遂相偕外出。該少女乃語明忠謂，我家住復興中路辣斐坊廿七號，需要時再行看貨講價云云。比至是日下午六七時，忽有西藏南路新三和樓菜館一侍者，持條到號請派員携貨至該菜館看貨。號中仍命該學徒送去，果見二樓某號房中備有菜桌二只，該少女獨坐房中。看貨後，少女僞稱其父今晚在此讌客，頃在隔壁與友談話，擬將鑽戒送去，任其選購，並囑達在此稍候，當將皮手袋置於桌上，匆匆而出。詎竟一去不返。迨十分鐘後，該學徒忽覺受愚，詢諸茶房，據稱不識少女。下午曾來館定二桌菜讌客。亟外出追尋，據門口三輪車夫云，祇見其行動慌張，朝南而去。學徒達明忠遂返店報告，後偕同號主達庭寶同往該管警分局請緝。據悉鑽戒六枚價值逾一億元云。

本月份生活指數•可能超出六萬倍

〔本報訊〕市當局爲使各界年終發薪便利起見，特將本月份生活指數提前於昨日作最後一次物價調查，現正由市府研究室作整日之編算，據估計可能超出六萬倍，並定於卅一日上午十時，在市府會議室舉行第八次評議會，決定正式發表云。

歌舞團離別在邇 各界贈紀念品

〔本報訊〕新疆青年歌舞訪問團此次來滬訪問表演，備受各界熱烈歡迎，其意義固不僅交流文化，並促進民族間之團結。現該團離滬在即，社會局特發動本市各界贈送紀念品，定於今日下午三時召集各有關團體業公會舉行談話會商討。各致贈品一件，年內送社，以備元旦攜彩助興。

統原銀行違法行爲•副理等四人遭傳訊

〔本報訊〕統原銀行被控違反銀行法，前經財政部派員稽核該行業務時，發現該行私設暗帳，如久豐絲織公司內之德昌號，實際無此行號，該行前經理陳繼武死亡後，其醫藥費及殯葬費均由德昌號戶頭支付，不合規定。又該行於短缺頭寸時，爲託商號名義，以假貼現方式，套用上海市銀行頭寸，凡此均有違反銀行法第四十三條罪嫌，除業務方面不合之處由財部令飭糾正外，其餘違法之處，函請地檢處偵查。承辦該案之郁懿新檢察官昨傳該行副經理朱贊侯，齊事胡元祥，秦善德，久豐絲織公司經理張徐慶等四人，根據該行賬冊詳加訊問，訊畢均予飭回。

華莊一切案•盜犯先後落網

〔本報訊〕上月卅日晚一時許，松江縣華莊新陳鄉莊坤根家突來七盜，持械刼去金飾現款約五百萬元逃逸。經華警分局刑事股長郭繼田日前得報，謂該案匪犯匿居浦東川沙境內林家園一帶，乃飭股員郭志開警長警員朱恩炎馳往拘拿，當獲主犯張伯金，張照林二名，並起獲手槍一支，子彈五粒。據張供稱：事先得報告，謂莊坤根家有金條等物，乃與張照林等七人密商馳往搶刼。秦炳祥有手槍一支交我使用，俞文生所執之槍係由其兄俞福金處偸來。尙有羽黨趙阿連，張阿毛，許富生，許家住梅隴鎮東宅十五號，俞文生住梅隴鎮老閘里。續經郭股員按址前往捕獲歸案法辦。至尙有三匪未獲，仍在追緝中。

舞弊案四稅員 地院下令通緝

直接稅局查服員高樹勛等舞弊案，業經地院分別判處徒刑，其在逃之四被告劉游先，張文華，王宗槐，王鶯堂等，地院已下令通緝，並分函軍警機關緝捕。

湖社新年慶祝•公讌潘錢兩委員

蘇州路湖社，係湖屬六邑旅外同鄉集團，明年元旦上午十一時，循例舉行團拜。凡屬同鄉，不論男女，均可參加。將由陳靄士潘公展等報告一年來社務。午刻敘餐，公讌該社常委潘公展，監委錢新之所選滬市國大代表，藉伸慶祝。餐費每人十萬元，須預先登記留座。參加同鄉可

本市簡訊

▲回眸潮聖團卅一日抵滬。

▲市警局新設立之洗勤警察派出所，定明年元旦起開始工作。

▲國府冊封輔敎廣覺禪師貢噶呼圖克圖，定於一月二日起，仍在愛文義路覺園淨業社演講心經四天。

▲雲和快輪明夜十一時半開往南通，當日來回。貨運事務，在中山東一路通商銀行三樓，該聯合新和輪船聯營處接洽。

▲經芮信容，楊久青兩月餘纂備之國民標準新曆，業已出版。

▲國際出版社編行之「眼界」百科叢刊第二册出版。每册仍售一萬五千元。

▲經交部核准之民營電台，日前在新生活俱樂部舉行週年大會，主席王完白，討論提案，茶點散會。

勞軍表演•昨日結束

上海市慰勞總隊假虹口崑山公園舉行皮德福飛車及魔守經水怪勞軍表演，瞬已一月，盛況空前，每日下午二時至晚間十時，軍警前往參觀者，絡繹不絕，僅憑發名領證即可入場，完全免費，已於昨日結束。

公用事業各問題 電話中有人解答

市政府爲加強各局與市民聯繫增進行政效率起見，經於一〇五次市政會議議決，利用市區內各警亭成立問訊網，並由各局指定負責人員專司解答市民問訊事宜。茲悉：公用局業已指派專員張祖華負責辦理，該員電話號碼爲一九七一一九一四號分機，嗣後各警亭或市民如有關於公用事業問訊事項，可照上開電話請由該員詳細解答，或以書面洽詢亦可。

太湖號遊覽車 改特快區間車

〔本報訊〕路局息：太湖號遊覽車定明年一月五日起，改爲錫滬間三三等特快區間車，取銷對號入座辦法，票價按特快車計算，開行時間不改。

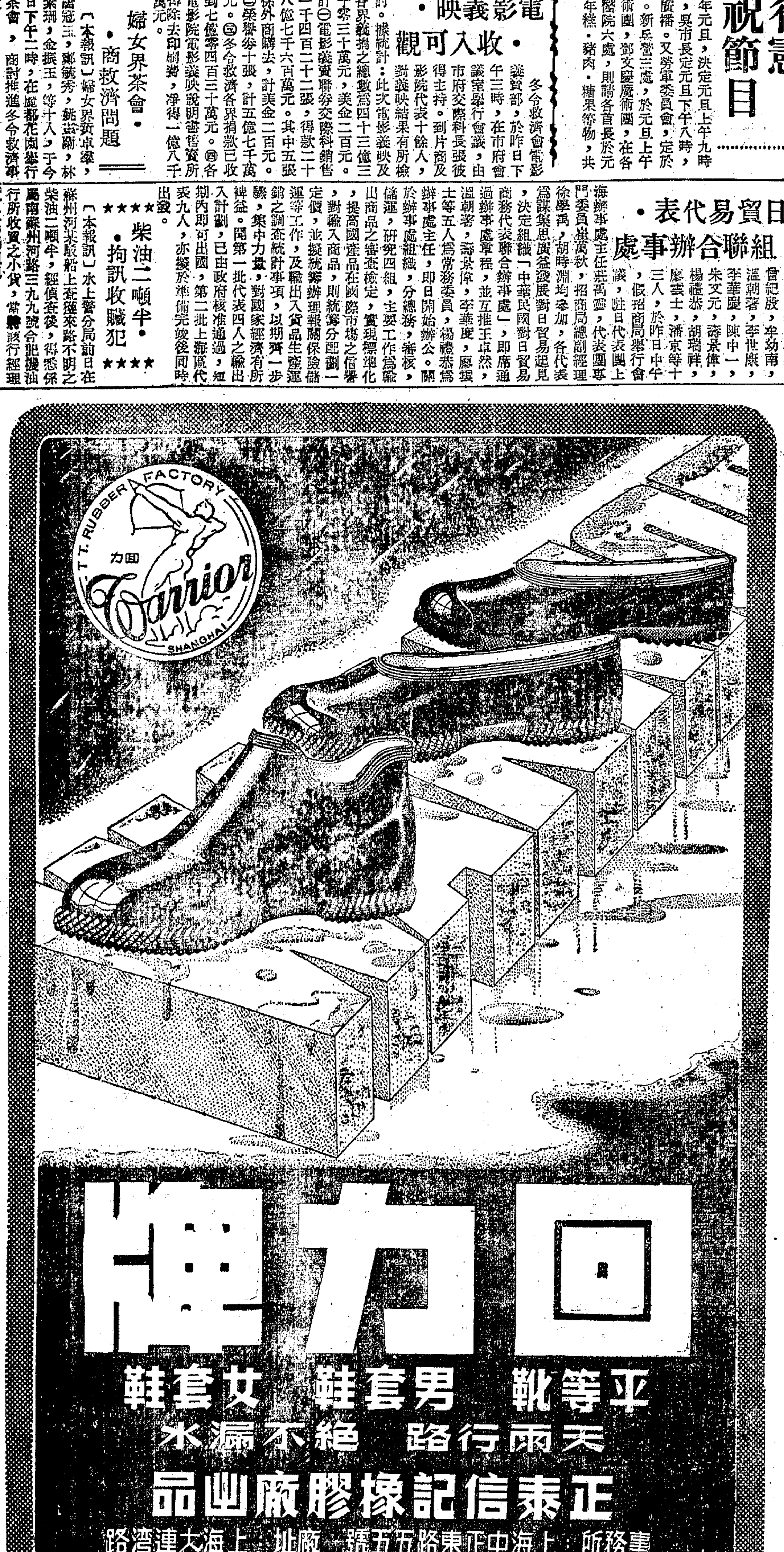

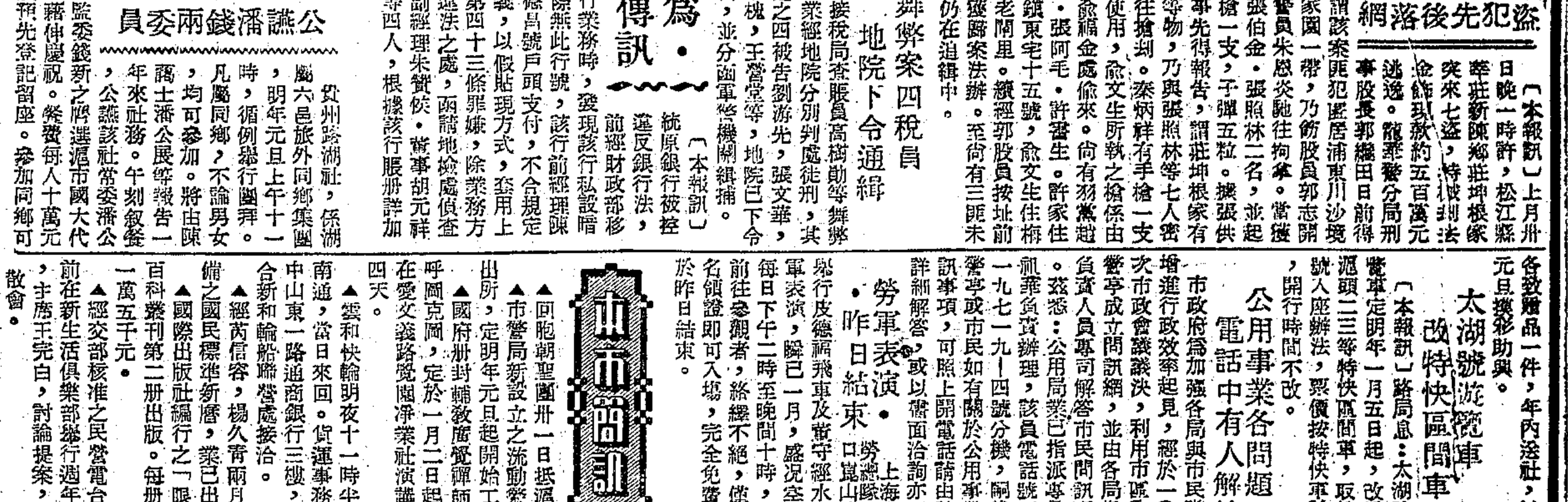

澳洲 純毛羊毛衫 大衣呢料 新舊軍人大衣
歡迎批發 價格公道
振華公司
南京東路一九一號（四川路角）中央大廈二樓三號A室 電話一七八四二

瀋陽 雪光霧色

眉毛凝霜 帽子結冰

「太陽燉雞，凍死小鬼」，這是東北人們對於冬天太陽初昇寒凍可怕的譬喻。是的，東北夜的寒冷是可怕，早晨更是怕人，砭人肌骨的寒風，實在令人難受。馬路兩傍的樹木，掛着冰霜，左一排右一排的「雲樹銀花」，極爲壯麗，低小的樹叢，即都戴上了白帽頭，又另有一番情趣，加上朦朧的霧氛團，把早晨的時光，渲染得更冷清，更神秘。

街頭的馬車

老早的出來兜生意，馬身披上了霜衣，車夫掛上了鎧甲，車輪駛在積雪的街道上，發出咯吱咯吱的聲響。小學生，公務員，到學校，上辦公處，急急忙忙的走，套着口罩的姑娘，呵氣把鬢髮蓋上了白霜，變成了老婆婆，年青的小夥子們，又多成了白眉銀鬚的公公。

太陽高了，霧，霜，逐漸在消失。那些賣豆腐，白菜，包米麵的小販，逐漸的在加多，「烤地瓜」和「冰糖葫蘆」的叫賣聲，也不斷的在吆喝。

菜市場，有凍硬了的猪牛肉，有冰塊攙成一起少得可憐的魚蝦，綠白菜，紅蘿蔔，都蓋在棉被的筐籃裏，蒜苗，菠菜，更像珍品般的藏着，菜市場上，帶着勤務兵和僕人的年青太太們，已經少見了。

過了午，賣煤油和煤油燈的小販們，一個接着一個的在大街小巷裏高喊着：「買洋燈，換燈罩，打洋油……」因爲沒有電，所以都在做着這個

畸形的生意

弄得街頭巷尾，都成了他們的世界。日人時代的「春日町夜市」，據說是很熱鬧繁華的，近兩年來，這兒仍然是瀋陽繁華區域，但因擺地攤賣雜貨的小販們，被驅逐到附近的街道和巷子裏，加上貨物來源阻滯，所以日漸沒落了。

白天，門窗罩上一層厚霜的商店裏，顧主稀疏，出入人多一點地方，要算「青年合作社」了，那些賣美貨打火機，鋼筆，化妝品，和一些上海貨色的高麗人——其中也有的是我們的同胞，——一個個玻璃櫃裏，滿裝着新穎小東西，但因購買力薄弱，也大不如前。

日本人留下的舊貨攤，日用物品，現在好像古董似的，還有人在轉輾的販賣，和平區北二馬路，是他們所擺的

地攤大本營

今秋有他們一陣黃金時代，現在僅在晴天的中午前後，做一陣生意，零下二三十度的天氣，好多人沒有那些閒情逸致了。

從前是「中蘇聯誼社」，現在改稱「瀋陽招待所」的七層大樓前後，有些咖啡館，小吃店，播送着流行歌曲，有的還有小樂隊，在過去吃咖啡的人很多，尤其是霓虹燈下，熱鬧非凡，現在天冷，沒有電，戲院，只作下午一個短時的生意。大飯店的生意，也在走下坡路，顧客的少，賣曲之人，賣唱的姑娘，有無限的悲哀，所有的娛樂場所，也是生意差勁，沒啥賺頭。

明天的開銷

夜，冬之夜，來得特別早，五點鐘，黑了天，六點鐘，戒了嚴，家家關門閉戶，沒有電，一片漆黑，坐在煤油或豆油燈下的人們，盤算「明天的開銷」都在說：「今天高粱米每斤賣到了流通券四千元，（約合法幣四萬二千元）大米每斤五千元，（約合法幣六萬餘）煤油一斤一萬二千元，（合法幣十四萬四千元）明天又不知跳到什麼地步，唉，怎樣活下去！」夜風在吹，溫度在降，從零下十七八度，落個不停，廿度，三十度，但巡哨打更的百姓，執行戒嚴的警察，軍人，眉毛上了霜，帽子結了冰，抱着槍，跺腳，懷着沉重緊張的心情，盼望着天光！（特派員戴淸溪）

蘇州 迎新年 掃垃圾

〔本報蘇州廿八日訊〕蘇縣警局以城廂各街巷垃圾堆積，行人裹足，決自廿九日起，三日內肅清垃圾，迎接新年。全城各分局分段督促境內保甲長及民衆澈底掃除垃圾，由大卡車運至郊外。

〔本報蘇州廿九日電〕本縣各界頃決定於三十七年元旦舉行慶祝新年暨戡亂大會，屆時各戲院均免費招待觀衆，青年軍二〇二師新聞處，並將舉行戡亂畫展。

杭市宏大等卅商號 未繳所利得稅受罰

〔本報杭州廿八日訊〕杭市各商號本年度所利得稅，經直接稅局先後限期徵納，而當此年度即將結束時，仍有宏大等三十餘商號未繳，不無故意拖延之嫌，已於昨日由該局移送法院罰辦。尚有少數商號因特殊困難准予稍延者，亦限至本年底，如三十一日止尚未繳納，則一律移送法院。

川省戡亂聲中 擴大征實競賽 機槍作獎品

〔本報成都廿四日訊〕川省府以戡亂緊急，本年征實，限期將屆，前發起各縣市征實競賽運動，近爲加緊督催，特擴大推行競賽，川西溫江等縣，已規定競賽辦法，以鄉鎮爲競賽單位，如限足額且成績優良者，頒給機槍一挺，子彈兩箱，藉以加強多方致，各縣已次第響應該項辦法。

鎮各界舉行大會 歡送榮軍上前綫

〔本報鎮江廿九日電〕鎮各界以抗戰及剿匪受傷已愈官兵千人，即將重上前綫，爲酬答其壯志，特於廿九日晨九時在大華戲院舉行歡送大會，省府社會處，各界民衆，參加歡送者達千餘人，情緒極爲熱烈。榮軍代表致答詞時，表示一定要消滅共匪，不負同胞期望。

縣縣通訊

奉賢 〔本報訊〕本縣地方法院，廿七日上午十時，舉行成立典禮。

嘉善 〔本報訊〕本縣紳商鉅子多人，正在籌備組織一龐大米營組織，擬高價大量搜購糧食出口，本縣新聞界聞訊，以此舉對民食前途，威脅殊大，擬即喚起社會注意，並予壟斷者以嚴重打擊。

嘉興 〔本報訊〕本縣冬令救濟施粥廠三處已告成立，現縣府已撥發稻穀二百石，柴款各五百萬元，此參所設備費五百萬元。

貴陽被服庫 大火內幕

〔本報貴陽廿五日航訊〕貴陽南門外跑馬場聯勤總部第二被服庫（屬重慶美資管理處），第十八被服庫（屬雲南供應局），突於二十日晚八時起火焚燬，延燒至翌晨五時卅五分始告撲滅，損失軍用物資據估計在一億萬元以上。經記者連日各方探詢，根據可靠報告，內情複雜離奇，幕後新聞尚在逐漸發展中。據貴州供應局局長劉漢語記者：起火原因，係値勤庫兵用棉花澆汽油對着洋臘燭擦衣服，誤將臘燭碰倒入於未加蓋之汽油桶中引燃，故

無法撲滅

當時負責押運人員高少校適在城內遠東飯店未返，雖有隣近人民前往施救，看守兵丁恐有人趁火打刦，未奉命令，不便闖入，迨火勢由第二被服庫延至隣近之第十八被服庫時，人民恐火勢擴大，爭相蹋進，守門衛兵遂開槍阻止，人民不得其門而入，俟第十八被服庫火勢擴大，該兩庫始於八點四十分報告省警務局消防總隊，到達火場時，已延燒逾一個鐘頭。該兩庫

延不報警

有無別情，正爲各方所重視。貴州供應局局長劉漢，於八點卅分宴畢返局，已聞火警，據劉氏語記者：該兩庫並非貴州局管轄，且亦不屬監督指揮，本可不聞不問，惟以既同屬聯勤總部，且爲珍惜國家物資，遂緊急集合在局官兵百餘人前往搶救，至則火勢熊熊，不可向邇，該局官兵奮不顧身，跳入火窟，猛力施救，火勢乃於深夜十二時撲滅，並

救出物資

大部，且當場將値勤庫兵三人，押運官長五員一體扣留，庫兵送警局訊問，官兵帶局偵訊。翮至當晚二時許，火勢又告復燃，連前被燒房屋，共焚去該兩庫房屋五座，損失物資，據劉局長口頭報告與警局消防總隊對局方之書面報告，頗有出入。經記者各方調查，此次被焚物資，總値實在一億萬元以上（消防隊之報告）。第二被服庫所焚物資，係自昆明經筑運往重慶，轉運長江下游者，第十八被服庫所焚物資，係自重慶經筑，運往昆明者。

兩庫損失

之物資，計有打字機，（劉局長語記者，此項物資總値在六千億元，幸得大部救出，惟消防隊報告則云救出甚少）打字紙，羅斯福呢，白羊毛襪，降落傘，棉被，膠鞋，毛巾等，就中以膠鞋，毛襪二種，損失最多。焚燬後之殘破鞋襪，積如土阜。當由渝昆兩地運筑時，曾分裝爲四十大卡車，數量之大，即此可見。貴州供應局方面刻已決心代該兩庫上級機關認眞澈查，特於廿三日派該局司法室姚軍法官至省會警察局會同審訊，因刑事案件，最重視初供，此點不得不愼重將事。（特約記者劉湘綺）

夷匪木干兒 潰退至最後巢穴 ★立遺囑準備自縊★

〔本報成都廿四日訊〕川省府爲澈底肅清川邊烟毒，淸剿夷匪，前成立剿夷指揮部，軍兵三路淸剿匪首木干兒部。經數場血戰後，匪部已潰不成軍，木干兒率殘夷退守最後巢穴「老鷹岩」，並聞已預立遺囑，謂：「失守後，即自縊。」頑匪大部喪失鬥志，紛紛繳械投誠。淸剿指揮劉仁庵今電報省府，謂短期殘匪即可全部就殲，援擾數年之川邊夷患與烟毒，當可告一結束。

恭祝楊長庚 長康 長和 長僊 令堂 褚太夫人七秩華誕移儀建學啓

歲丁亥十一月廿五日即國曆三十七年一月五日欣逢褚太夫人七秩華誕，又值長僊先生三十攬揆之辰，賢母令子，合臻百齡，古稀而立，一門雙慶。同人誼屬戚友，相知有素，發起稱觴祝嘏，而太夫人以時艱未舒，堅辭鋪張，爰徵得太夫人同意，於是日假麗都花園飯店，略備菲酌，同伸祝敬，並移壽儀所得，創立「楊氏小學」，倘蒙餽贈，概請折現，俾闢地建舍，垂於久遠。是則壽宇宏開，與黌舍並峙，既揚仁風，復廣化育，萊舞承歡，弦歌不絕。所以壽太夫人與長僊先生者亦以爲諸親友造福焉。是爲啓。

恕不柬邀

壽儀代收處 上海漢口路422號 三五一室鑫泰證券號 五〇五室吉大華行

發起人 王文龍 杜維藩 徐多鐵 戚再玉 劉志剛 王元燕 李永祥 徐志勳 馮仲卿 劉方雄 王本一 李祖夔 徐美浩 馮仲達 潘公展 王世和 李象耕 徐美峯 馮昆甫 潘仲華 王海帆 李熙謀 徐勉之 屠伯鈞 蔣不耕 王雪巖 邵西平 徐寄廎 黃金榮 鄭正偉 王綏之 阮光銘 徐慶雲 黃桂秋 鄭眞爲 王爾藩 呂萬峯 席少蓀 黃鑒興 鄭煒顯 王劍偉 沈籌山 陳守之 竇家浩 黎澍 王鵬騏 汪鴻蓀 陳絅安 傅隆才 駱淸華 王應麟 邵景甫 陳積蓀 傅德于 盧緒章 施子敏 邵達人 袁仰安 費彝民 韓志明 石浩光 周厲如 孫洪元 路鵬 韓英生 朱玉龍 周漢卿 孫炳之 諸昇泰 龍桂芳 朱念慈 林樂耕 唐志良 董萊蓀 嚴譜聲 朱啓鑫 洪左堯 梁洽平 葉春年 顧錫奎 朱榮琳 洪德鈴 馬祥生 葉德生 吳仕森 柳克純 浦榮春 楊文明 吳邦藩 俞文魁 張德宗 楊[illegible] 何五良 宣昆元 張國淦 熊菊生 杜月笙 徐文照 張淸華 劉旦宇 （姓氏以筆劃爲序）

新新公司 冬季★大特價 祗有二天

精益眼鏡 分公司遍設全國各大都市 總公司：南京東路六合路口 電話：九三八九五

寰球手帕織造廠股份有限公司增資公告

逕啓者本公司於十二月十九日舉行股東臨時會業經議決增加資本四十五億元合成資本總額國幣五十億元凡持有舊股一股者可認新股九股繳款日期自本月廿二日起至卅一日止逾期作自願放棄論不足之額由董事會負責添足等語紀錄在卷至希貴股東於上項規定期限內携帶股款收據及原留印鑑駕臨九江路二百十號本公司總管理處股務科辦理增資繳款手續統祈查照爲荷

寰球手帕織造廠股份有限公司啓

大華集團結婚

禮堂：金門大飯店 證婚：李將軍栖雲 禮服：亨利洋服公司

最近婚期：12月31日 1月6日 1月13日 1月21日 1月25日 1月31日 從速登記

靜安寺路二七六號亨利洋服總公司內 電話三四七三三

包文甫 周英才 周劭 律師代表廣德公興煤鑛公司更換三發起人啓事

茲據廣德公興煤鑛公司代表人許佩之君聲稱「本公司原發起人陳潤華朱瀛李宜自願退出股東發起人之地位該項股權照章讓與張榮生等嗣後上開發起人等之權利義務均由張榮生等承受委請代爲登報公告」等語特此代表聲明如上

包律師事務所 常熟路104弄8號 電話78213號 周律師事務所 四川中路110號338室 電話12450

★上海新亞化學製藥股份有限公司增資通告

查本公司增加資本國幣五十八億八千萬元連原有資本國幣十一億二千萬元合成資本總額國幣七十億元業經第十六屆股東常會議決通過在案增資手續自卅六年十二月十五日起至卅七年一月十日止（星期例假日除外）爲繳款期間逾期不繳者作爲自願放棄論由董事會另行處理[illegible]

上海新亞化學製藥股份有限公司啓

協聯貿易企業股份有限公司增資完成召開股東臨時會公告

本公司增資一案業已辦理完成茲定於卅七年一月廿六日（星期一）下午四時在上海四川中路346號迦陵大樓五樓本公司召開股東臨時會報告增資經過並修改章程改選董監事務請各股東準時出席除專函奉告外特此公告

董事會啓 卅六年十二月廿九日

康福織造廠股份有限公司召開股東臨時會

本公司定於本年十二月三十日星期二下午三時假座南京西路四五六號康樂酒樓召開股東臨時會報告增資經過選舉董監及修改章程務請各股東準時出席又自即日起至開會日止暫停股份過戶特此公告

董事會啓 卅六年十二月十六日

振豐紡織股份有限公司增資公告

本公司前經股東大會決議增加資本國幣三十億元連原有資本三億元合計資本總額爲三十三億元即每一老股得認增新股九股茲訂於本月二十二日起至三十一日止每日上午十時至下午三時內至河南中路卅三號本公司股務科辦理增資手續貴股東於繳款時携帶股票及原存印鑑特此公告

董事會啓 三十六年十二月十九日

青年節集團結婚

元旦與市政府民政局聯合擴大舉行 恭請吳市長證婚

最近婚期：1月1日 1月3日 1月9日 1月6日 1月19日 1月25日 1月31日

本館供應禮堂、新禮服、全部照相、婚書

登記：㈠北四川路職業介紹所 ㈡山西路[illegible] ㈢正中商行 電話[illegible]

申報七十五週年 上海各大廠商聯合慶祝 十二月份 贈品印花 吉

請郵寄保留恕不掛失 詳細辦法每星期一此處刊出

誠意徵購 透明紙 玻璃紙 電話 九三八六七劉

申報分類廣告 ▲刊費廉 ▲收效宏 每行特價七千元 除聲明啓事招聘以外（卅行爲限） ▲電話接稿▼ 請撥九三三二四八

上海肅清烟毒委員會 上海市禁烟協會公告

會秘字第一號

查本市申請施戒烟民限期展延至本年十二月底截止並由本會分函各區公所轉飭各區禁烟協會辦理在案[illegible]

申請施戒現爲時無多未便再延凡吸食烟毒尚未申請者務須于本月底以前向各區禁烟分會或區公所申請登記依限施戒聽候調驗幸勿自誤免干法紀爲要

中華民國三十六年十二月二十二日

主任委員 吳國楨 理事長 方治 監事長 潘公展

中央信託局蘇浙皖區敵僞產業清理處公告

第秘六十五號字

[illegible]

兼處長 吳任滄

中央信託局蘇浙皖區敵偽產業清理處公告

秘字第68號

查后開敵產業經收歸國有除向上海市地政局請發土地所有權狀外所有該項敵產遺留在外之產證應一律作廢特此公告

號次	土地執業證	坐落	戶名	面積
（一）	引字第一一九一五號	即引翔區八圖藏圩八號九坵	全善卿	計地八分三厘六毫
（二）	引字第一一九一六號	即引翔區八圖藏圩八號九坵	全友卿	計地八分三厘六毫
（三）	引字第一一九一七號	即引翔區八圖藏圩八號九坵	全賓卿	計地八分三厘六毫
（四）	引字第一一九二三號	即引翔區八圖藏圩八號十一坵	張賓生	計地二分八厘〇毫
（五）	引字第一一九二四號	即引翔區八圖藏圩八號十一坵	張全生	計地二分八厘〇毫
（六）	引字第八八四號	即引翔區八圖藏圩八號十三坵	凌云鵬	計地二分二厘二毫
（七）	引字第八八五號	即引翔區八圖藏圩八號十四坵	凌云鵬	計地二分二厘五毫
（八）	引字第八八六號	即引翔區八圖藏圩八號十五坵	凌云鵬	計地二分二厘七毫
（九）	引字第一二九二五號	即引翔區八圖藏圩八號十六坵	張賓生	計地二分六厘五毫
（十）	引字第一二九二六號	即引翔區八圖藏圩八號十六坵	張全生	計地二分六厘五毫
（十一）	引字第一六六二號	即引翔區八圖藏圩八號廿一坵	凌雲鵬	計地六厘八毫
（十二）	引字第一六六三號	即引翔區八圖藏圩八號廿一坵	凌雲鵬	計地六厘八毫
（十三）	引字第一一二六號	即引翔區八圖藏圩八號廿二坵	全善卿	計地七分五厘六毫
（十四）	引字第三一二七號	即引翔區八圖藏圩八號廿二坵	全友卿	計地七分五厘六毫
（十五）	引字第三四六三號	即引翔區八圖藏圩八號廿三坵	全友卿	計地八分九厘七毫
（十六）	引字第三二九六六號	即引翔區八圖藏圩八號廿四坵	朱毛毛	計地一畝五分三厘
（十七）	引字第一五九九號	即引翔區八圖藏圩八號廿五坵	凌雲鵬	計地五分八厘〇毫
（十八）	引字第一六〇〇號	即引翔區八圖藏圩八號三十坵	凌雲鵬	計地五分八厘四毫
（十九）	引字第二六〇一號	即引翔區八圖藏圩八號卅一坵	凌雲鵬	計地一分一厘七毫
（二十）	引字第二六〇二號	即引翔區八圖藏圩八號卅一坵	凌雲鵬	計地一分一厘七毫
（廿一）	引字第二一三一六號	即引翔區八圖藏圩八號卅二坵	凌雲鵬	計地三分四厘
（廿二）	引字第一二二九八號	即引翔區八圖藏圩八號卅五坵	全芝卿	計地二[illegible]
（廿三）	[illegible]	[illegible]	[illegible]	[illegible]
（廿四）	[illegible]	[illegible]	[illegible]	[illegible]
（廿五）	[illegible]	[illegible]	[illegible]	[illegible]
（廿六）	引字第一七二〇九號	[illegible]	[illegible]	[illegible]
（廿七）	引字第一二二九號	即引翔區六圖來圩[illegible]	[illegible]	[illegible]
（廿八）	引字第九五三〇號	即引翔區八圖藏圩[illegible]	陸春[illegible]	[illegible]
（廿九）	引字第五三七二號	即引翔區八圖藏圩[illegible]	全善卿	[illegible]
（三十）	引字第五三七三號	即引翔區八圖藏圩[illegible]	全友卿	[illegible]
（卅一）	引字第五三七四號	即引翔區八圖藏圩[illegible]	全賓璋	[illegible]
（卅二）	引字第六五五一號	即引翔區八圖藏圩[illegible]	許士良	[illegible]
（卅三）	引字第六五五二號	即引翔區八圖藏圩[illegible]	許士陳	[illegible]
（卅四）	引字第九〇九八號	即引翔區八圖藏圩[illegible]	楊煥章	[illegible]
（卅五）	引字第八七一七號	即引翔區八圖藏圩十三號一乙坵	邢根元	計地一畝五分〇厘八毫
（卅六）	引字第一一三四四號	即引翔區八圖藏圩九號十四坵	張鑑堂	計地一畝二分九厘[illegible]

中華民國卅六年十二月三十日

兼處長 吳任滄

寧社集團結婚

全新紗禮服 新仙林大禮堂 開利公司禮服

1月9日 1月13日 1月21日 1月31日 3月5日 3月15日

總社同孚路269電話36540 分社四馬路514 北四川路270

中國集團結婚

創辦省錢 十年時省 上海第一家 中國 集團結婚

合法 經濟 簡便 新禮服 換更

禮堂：都麗 元旦 吉日

最近婚期：1月12日 1月31日 1月5日 1月9日 1月13日 1月17日 1月21日 1月25日 3月2日 3月7日 3月15日

總社：[illegible]

大來集團結婚

創辦最早 服務最好 天期 天學

加特別屆 元旦 吉日

最近婚期：1月12日 1月21日 1月31日 1月13日 1月6日 1月21日 3月27日 3月15日 3月5日 3月27日 3月21日

[illegible]

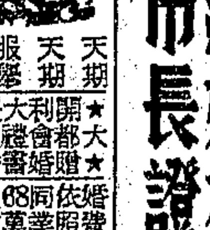

參加結婚請第二屆 國民聯合節約婚禮社 恭請吳國楨市長證婚

一月二十一日

▲以最新型姿態！▲爲新人們服務！

禮堂：假座康樂酒樓 照相：贈送六寸放大 禮服：由開利公司供給

社址：福煦路五四四號（同孚路東首） 電話三五七〇一 ★三月卅一日截止★

結婚啓事

我倆於三十六年十一月十一日在青島結婚特此敬告諸親友

李鴻鈞 張慕蓮 謹啓

嘉善孫履雲敬告親友

長女振華已於民國卅六年十二月七日與胡善恩君在美國伯克萊城教堂舉行婚禮特此敬告親友

姚雲峯爲次男子嘉結婚敬告親友

謹詹於國曆元月三日下午三時假座廣東路復興園酒樓舉行結婚典禮敬備菲酌恭請光臨 一切從簡（恕不另柬） 通訊處廣東路[illegible]

張敬禮 石劍青 爲 次姪女柔武 令姪福元 結婚啓事

謹詹於民國三十六年十二月卅一日假座江西路都城飯店舉行結婚典禮特此敬告親友

周祥生 湯輔榮（紉秋） 爲 次男惠良 長女佩貞 結婚敬告親友

茲承湯魯卿王瑞雲先生介紹謹詹於中華民國三十七年一月二日下午四時假座上海大新公司五層樓酒家結婚恭請農勁蓀先生証婚深恐柬邀不週特此敬告

二時迎賓 六時入席

徐象賢 許煥 結婚啓事

奉家長之命謹詹於民國卅六年十二月卅日在滬舉行結婚典禮恭請周自新先生證婚 恕不柬邀不週特此敬告諸親友

黃聖二 張亦樊 爲 長男錫疇 次女希雅 結婚啓事

茲承楊[illegible]兩先生介紹謹詹於國曆十二月卅一日假座南京西路聚豐酒樓舉行結婚典禮恭請黃萊宗先生證婚 四時觀禮六時入席 [illegible]

青年復學就業輔導機構 院令移交地方接辦
仍由教育部統籌指揮

〔本報南京廿九日電〕教部青年復學就業輔導委員會，雖限於經費，但因匪區青年，因受匪禍失學流離者爲數甚多，故仍積極辦理救濟，綜計本年一月至十二月，各地青年經救濟者，計：㊀收容訓練四六·五二〇人。㊁直接輔導與經過收訓後輔導復學者三五·六一九人，就業者八·一五〇人，從軍者一五·〇五四人，參加其他訓練者七五三五人。㊂臨時救濟者十二萬零五十八人，尚有向社會籌募救濟物資而救濟者十七萬五千四百十七人。自明年一月起，該會所屬機構已奉院令移交地方接辦，仍由教部統籌計劃，監督指揮繼續辦理，全國各地流亡青年之輔導救濟工作，並配合剿匪軍事之進展。今後工作重點，將責以工作隊方式，在被匪流竄各地辦理臨時救濟，並直接輔導青年還鄉復學，以爲救濟善業。

下期獎學金 申請手續 提前辦理

〔本報訊〕本市獎學金統一審核委員會，已將各級學校學生本學期獎學金核發完竣，全部賬目亦經該會監理就緒，爲求社會徵信，日內即送立信會計事務所審查公布。該會主任委員潘公展就下學期獎學金問題談稱：㊀爲使清寒學生更能得到實惠起見，決定將下學期獎學金申請手續提前辦理，各級學校可於明年一月一日起，備函派員來會領取申請表，轉發學生。㊁專科以上學校學生申請下學期獎學金截止日期，決定爲明年一月二十日。（中小學截止日期另行規定），各校須於規定期間將學生申請表，予以初步審查，並加註按語，備函彙送本會，逾期將不予審核，惟各校下學期新生申請日期，本會將另行規定。又本會擬定於一月底前召開審查會議，俾專科以上學校學生下學期獎學金得於二月十日前核發完竣。㊂本市各級學校學生下學期獎學金總數，暫定爲一百億元，並已承吳市長面允負責籌募。至於各校學生應得獎學金人數及每生應得獎學金數，本會當於明年一月間召集常務委員會議，分別予以核定。本市專科以上學校聯合會及中小學聯合會，對於獎學金分配問題如有意見，請於一月十五日前函知本會，俾資參考。

中等學校協進會 邀英語專家演講

〔本報訊〕本市中等學校協進會，昨日下午二時半，假市立育才中學，舉行英語教學講演，主講者爲英國文化委員會英語教學家杜萊克（Drake）氏。到各校英語教員八十餘人，主席沈亦珍先致介紹詞，旋由杜氏詳述現代英語教學方法，異常精闢，聽衆極感興趣。末由到會人員商討組織外國語學會事宜。

私立中小聯 昨開理事會
請增加獎學金名額

〔本報訊〕本市私立中小學聯合會，於昨日下午在中正中路五五三號舉行第三十三次理事會議，主席蔣紀周，通過各項議案如下：㊀捐募寒衣運動由各校自動進行，並以「不停課，不向家長以外人士捐募」爲原則。㊁請獎學金統一審核委員會增加下學期中小學獎學生名額。㊂聯合招生廣告仍按前例辦理。㊃組織各種委員會，會員人選如下：（甲）學校行政委員會，沈同一，徐鏡寰，徐松石，應世承，吳耕莘，施蟄東，徐崇時，潘國助，戴介民。（乙）校舍擴讓委員會，俞傳鼎，毛家駒，沈西寶，嚴敬善，朱叔寧，王維新，楊於慎，吳宗淡，張寶巽。（丙）出版委員會，王裕凱，瞿行白，李灝，陶亞于。（丁）訓育委員會，徐松石，孫翔仲，許開甫，吳君安，范明舜，薛正，金煦耀，何成甫，沈鏡如。（戊）教材研究委員會，高爾柏，沈同一，沈西寶，李遊材，王震公，吳瑞年，金孫鳴岐，黃鐵如，華國楨。㊄出版特刊辦法交出版委員會籌議。

平師院昨大火 歷一小時始熄
何思源親臨火場視察

〔本報北平廿九日電〕國立北平師範學院，今日上午十時餘，發生大火，二門內教室大樓，泰半燒毀，火燄過午始熄。緣該校九十五號教室今日十時廿分，正值上課之際，樓頂天花板電綫突走火，經全體學生及消防隊奮勇灌救，歷一小時始熄。市長何思源曾親到火場視察。

分配國教進修費 今日開結束會議

〔大華社訊〕本市國校教師進修分配委員會，定今日下午三時假教育局會議室舉行第六次委員會議，討論本學期進修費之結束事宜，屆時朱處長廣科長將親臨指導。

朝陽司法組新生 爲公費問題罷課

〔本報北平訊〕朝陽學院司法組新生，爲請求恢復司法組新生公費一案，不獲有關機關當局批准，認爲係該有關機關當局對現實無實際體認，深表憤慨，業經全體大會議決，採取緊急措施四項：㊀再度向有關機關當局提出最後抗議書，並通發快郵代電據理指摘當局之無理措施，聯合各大學及各界一致聲援。㊁發動全國性司法組新生總罷課罷考。該級業已決定本月廿四日起，宣佈罷課罷考。㊂組織全國性晉京請願團。㊃公演募集請願基金。

平校友會籌募捐款百億 北大五十週校慶 準備建築大禮堂

〔本報北平廿九日電〕北大平校友會，昨議決響應胡適之擴大慶祝北大五十週年（明年）計劃，爲建築大禮堂而發動募捐共七百億，平分會負擔百億，由何思源任募捐總隊長，於明年四月底

劃統籌。

留日同學會舉行 日本問題座談會

〔本報訊〕留日同學會上海分會，定明年一月四日下午七時，在本市八仙橋青年會，舉行日本問題座談會，請王芸生孟憲章朱紹文等演講。

市教育局昨決定 下學期校歷
·二月廿二日各校開學·

〔本報訊〕上海市教育局，昨日下午召開第八十五次局務會議，由李代局長主持，通過上海市三十六年度第二學期學校歷如下：

二月一日（星期日），學期開始。廿二日（星期日），各級學校一律開學辦理學生註冊等手續。廿五日（星期三），中小學開始上課。廿八日（星期六），專科學校開始上課。

三月廿九日（星期日）革命先烈紀念日，休假一天，各級學校分別集會紀念。

四月四日（星期六），各級學校春假一天。

七月四日（星期六），專科學校考試結束，暑假開始。九日（星期四），中等學校學期考試結束，暑假開始。十四日（星期二），小學學期考試結束，暑假開始。七月卅一日（星期五），學期終了。

附註：㊀本學期之日數，專科學校規定爲一三二日，中等學校規定爲一三七日，小學校規定爲一四二日。㊁各校紀念日休假，不得逾一日。㊂畢業班學生，得提早一星期結束。㊃各級學校假期起訖日期，不得任意變更。

青年校友會成立

本市林森中路青年中學校友會，本月廿八日舉行成立大會，該校校長李灝出席致詞，語多勗勉。

世運足球選拔賽 定期舉行
各區球隊來滬開始報名 埠際比賽恢復戰前辦法

市體協會足球委員會，於昨日舉行第八次會議，討論本年度港滬埠際賽，世運選拔賽，及其他事項。出席委員容啓兆，王新衡，王兆槐，譚敬，鄂森，徐煥明，樂秀榮，余衡之，主席容啓兆，紀錄沈佩季，首由容啓兆報告赴港接洽埠際賽經過情形，繼即討論各項會議，茲將決議案，摘錄如下：

足球委員會決議

㊀香港足球聯合會建議，恢復戰前埠際賽辦法案，原則同意。

㊁推請容啓兆，譚敬，王新衡，王兆槐，余衡之，柯拉沙爲埠際賽選拔委員，由容啓兆任主席。

㊂照准日僑，康樂，滬江附中三隊退出聯賽。

㊃規定華中，華東，華北，華西區推選足球代表選拔賽，於卅七年一月廿四日至二月一日舉行，並即日開始辦理各區球隊來滬報名事宜。

㊄抽籤排定幼級盃秩序。

㊅十二月廿一日利森公和祥賽，利森隊未出場，該賽判利森棄權，利森隊本季棄權已兩次，照章取消其會員資格，已有成績不計。

籃球甲組聯賽 汕隊戰仁餘

籃球聯賽，今晚三場，均屬甲組，下午六時在體育館交兵，賽前另有友誼賽一場，五時起另增友誼賽一場，美海軍對稅專，門票仍售一萬及二萬元，由四維童子軍維持秩序，節目錄次：

美海軍—稅專（友誼賽）五時
甲 申—培爾（甲二B）六時
印第安—同仁（甲二A）七時
汕 隊—仁餘（甲一組）八時

中體協籃球 新年秩序

▲一月二日（星期五）
中 華—中 正（聯）上午八時
聖芳濟—青年會（聯）八時四〇
聖約翰—成 藥（賽）九時廿分
晉 元—南 光（賽）上午十時
市商職—勵 志（賽）十時四〇
奉 化—民 立（中）十一時廿
金 模—京 滬（中）下午一時
三 林—敬 業（體）一時四〇
[illegible]—[illegible]（體）二時廿分
觀 光—青 年（體）下午三時
[illegible]光—滬 光（文）三時四〇
▲一月三日（星期六）
敎 聯—聯 光（體）上午八時
三 林—育材甲（體）八時四〇
徐 匯—青 年（體）九時廿分
市 西—交 通（協）上午十時
滬 東—民 光（協）十時四〇
暨 光—南模甲（篤）十一時廿
聖芳濟—上 海（聯）下午一時
中 華—青年會（聯）一時四〇
中 正—南模乙（聯）二時廿分
南模甲—育材乙（篤）下午三時
幾 光—同 濟（篤）三時四〇

滬港埠際足球賽 農曆元旦在港舉行

滬港埠際足球第三次賽，定農曆元旦（二月十日）在港舉行，茲探錄滬港雙方商定各項辦法如下：㊀滬隊赴港人數，限制十七人，包括職員二人，及隊員十五人。㊁一切往來旅費，由滬隊自行負責。㊂決定三場比賽，秩序如下：㊀二月十日正式埠際賽，滬隊對港隊，㊁二月十一日滬隊對港華聯，㊂二月十四日滬隊對港西聯。㊃港方負責滬隊全部住宿及膳食費，並將舉行招待會。㊄下屆港隊來滬，在一九四九年舉行。

幼級盃足球 各週抽定秩序

〔第一週〕㊀鐵路乙對陸隊，㊁揚子對中航，㊂羅力對公和祥，㊃恒發昇對海關。〔第二週〕㊀公交對鐵路乙陸隊勝者，㊁嘉星對中紡十七，㊂青白乙對滬印，㊃僑如對揚子中航勝者，㊄穆隊對羅力公和祥勝者，㊅招商對精武，㊆東華乙對友愛，㊇梁隊對恒發昇海關勝者。〔半複賽〕㊀對㊁，㊂對㊃，㊄對㊅，㊆對㊇。

幼級杯比賽時間，規定爲九十分鐘，（上下半時各四十五分鐘）倘遇和局，延長三十分鐘，（上下半時各十五分鐘）如再無勝負，擱期重賽。

足球聯賽 本週秩序

足球聯賽本週秩序，星期六（一月三日）全日無賽事，星期日自晨十時起，甲乙丙三組共有十一場，分別在中正公園及逸園角逐。甲組賽兩場，上午十時康隊對鐵路，另場懺德相逢猶太，下午二時半舉行。本週秩序如下：

康隊—鐵路（甲組）十時正逸園
懺德—猶太（甲組）二時半逸園
海關—恒發昇（幼杯）十時正中一
中航—揚子（幼杯）十時正中二
市印—毛一（丙一）十時正中三
中行—尙友（丙三）一時正中一
亘泉—鵬隊（丙四）一時正中二
報星—永聯（丙四）一時正中三
羅力—公和祥（幼杯）二時半中一
鐵路—蔭隊（幼杯）二時半中二
聯星—磐隊（乙一）二時半中三

永和盃新年秩序

體育場主辦，永和實業公司贊助之永和盃橡皮球聯賽，即將結束，全部獎品錦旗，均已製就，陳列該公司愛多亞路門市部，新年中如天色晴朗，連續四天，均有比賽，新年秩序如下：

▲元旦（星期四）一時起，青聯對幼青，阜春對合聯，安達對明鋒，二時起，燕雲對滄幼，飛蛟對樂賓，精華對永隊，三時起，凱隊對幼友，合力對滄秋，幼誼對強華。

世界足球錦標賽 美同意展期一年

〔聯合社紐約廿八日電〕美國足球協會今日宣布同意將下屆世界足球錦標賽自一九四九年展期至一九五〇年在巴西舉行。

聯虎籃球隊成立

陶紹生王德霖等發起組之聯虎籃球隊，正式宣告成立，每週在華山路青年館球場練習，並歡迎函約比賽，通訊處中正東路久安里四十九號。

上海各大廠商店號
慶祝申報七十五周年紀念
舉行聯合大贈送

名聞全國
英雄照相館
十年老店 攝影之王

全新結婚禮服 結婚禮服 送到禮堂◆不收租費 新郎新娘男女儐相紗童數十種式式俱備
專門結婚照
冬季照相 特價七天
補拍結婚照二張五萬元
●男女禮服捧花免費●
拍四寸藝術照
◉送十二寸五彩放大◉
節約特價照 二寸三張 十寸一張 二萬元 三寸四張 十寸一張 三萬元
美術照 藝術照 均用上等美國綢紋紙精印
張張精彩◉拍到滿意爲止

靜安寺路一二五一號西摩路西（滄洲飯店隔壁）
營業時間：每日九時至六時＝外拍電話：三六三一八

中報分類廣告
▲每行特價七千元▼
電話接稿 請撥九三二四八

本報爲揭曉十一月份特別贈品中獎號碼啓事

本報承辦十一月份各大廠商店號聯合慶祝紀念大贈送，關於普通贈品部份，早經分發，共計七萬九千四百九十八組（徐永祚會計師證明，業已製版刊登廿九日本報），特別贈品部份於昨（廿九）日下午二時起假座上海市體育館當衆開獎，承胡伯翔先生主持，市體育館館長邵汝幹先生監視，茲將中獎號碼及獎品分別發表於后

頭獎一個	130664						
二獎四個	101535	146454	103071	130943			
三獎十個	103183	118609	132050	132334	132588	137281	
	137731	140613	142444	147093			
四獎二十個	103431	108891	107735	114162	116311	118155	
	120169	120812	121808	123513	128454	128594	
	132032	135728	138692	140520	144020	144550	147720
	153444						
五獎五十個	100492	101524	102144	103475	105318	106494	
	107317	107803	110634	114107	114583	114635	
	114834	115803	117498	118519	119808	120082	120125
	123006	123388	124800	124868	127118	127657	128566
	128906	128952	129638	130099	131582	131665	131693
	131760	131853	132181	134018	135215	136285	136724
	137849	142260	148158	144935	148761	147373	148061
	148615	164119	172721				
六獎一百個	100515	100890	101499	103919	104012	104690	
	108381	107144	107798	108285	108814	110707	
	111847	111445	112815	113176	114177	114464	114982
	116719	117212	118308	119000	119817	120041	121213
	122487	122574	122800	122848	123810	124287	124321
	124454	125282	125347	125405	125530	125558	126077
	126377	126404	126733	126883	127175	127836	127901
	128375	128425	128508	128722	129074	129305	129816
	130002	130400	130423	130533	130634	131100	131429
	131868	133466	134101	134999	135090	135165	135916
	135538	136140	136230	136830	137290	137355	137484
	137575	138765	139316	140709	141149	142437	142815
	142932	143749	144039	144278	145012	145445	145736
	146155	147025	147273	147839	148313	148783	149756
	159973	167375	170388	176467			

▲頭獎 一個 鑽戒 一只 獨得約一千八百萬元
▲二獎 四個 收音機 一座 各得約四百五十萬元
▲三獎 十個 女大衣 一件 各得約一百八十萬元
滅火機 一具 呢帽 一頂 絨線 一磅 科學油爐 一隻
▲四獎 二十個 各得約九十萬元
絨線 一磅 皮包 一隻
▲五獎 五十個 各得約三十六萬元
口琴 一隻 滑雪帽 一頂 領帶 一條
▲六獎 一百個 各得約十八萬元
金筆 一支

附啓 ㊀報端發表之中獎號碼，如有錯誤，以本報印就之排列號單爲準。㊁特別贈品自即日起每日上午十時至下午四時在漢口路三〇九號二樓本報開始分發，至卅七年一月七日截止。㊂如中獎券遺失或有塗改者作無效。

本報爲催領十一月份特別贈品啓事

查十月份特別贈品除多數已經領去外，尚有一小部份未經領取，茲以分發期限將於本月三十一日下午四時以前截止，希中獎諸君從速來館領取，以清手續，逾期作廢，恕不補發，此啓

交通部核准 南洋無線電校 南京東路470號第一院 中正中路384號第二院 招生（第49屆）[illegible]

三極無線電學校31屆招生 [illegible]

交通無綫電校 招生 本校特設短期訓練班 [illegible]

交大校友主辦 強華高級工業補習夜校招生 一月二日開學 [illegible]

立信會計函授學校 常年招生 [illegible]

教育局核准 上海營造工程補習學校晚班暨函授部招生 [illegible]

國立復旦大學建築體育交誼館招標啓事

本校擬建體育交誼館房屋一部，凡在本市工務局領有甲等執照之營造廠商，具有一次承包十億以上之工程經驗而有意承包者，希自即日起來本校總務處領取圖說，並希注意下列各項：（一）應攜帶正式執照及以往承包工程之合約，（二）每日上午九時起下午四時止規定爲領取圖說時間，（三）應繳押圖說費一百二十萬元，（四）來校以憑審查合格後方能領取圖說，至卅七年一月五日截止。

私立東吳大學法學院卅二卅三卅四級畢業同學公鑒

查吾各級同學前奉校方通知須辦理甄審手續，業經聲叙理由向教育部及校方分別陳明決不參加甄審在案，現得之江、滬江二校同學聯繫，一致據理力爭，會同赴京籲請教育部免予辦理甄審手續，容獲結果後再行通知，諸希公鑒

東吳大學法學院卅二卅三卅四級畢業同學代表會啓

之江大學卅一卅二卅三年度畢業同學公鑒

查吾各級同學前奉校方通知須辦理甄審手續，業經聲叙理由向教育部及校方分別陳明決不參加甄審在案，現得東吳、滬江二校同學聯繫，一致據理力爭，會同赴京籲請教育部免予辦理甄審手續，容獲結果後再行通知，諸希公鑒

之江大學卅一卅二卅三年度畢業生代表 王永慶 鄭定能 蔣安成 楊祗謀 林作 汪鼎馨 全啓

私立滬江大學民卅一卅二卅三卅四年畢業生代表啓事

[illegible]

國營招商局標購白棕繩鋼絲繩公告 卅六號

本局現需購白棕繩及鋼絲繩，有現貨願承辦者，可自即日起至廣東路二十號本局供應處領取投標須知，標函限於十二月卅日中午十二時截止，同日下午三時開標，特此公告

上海市度量衡檢定所通告（36）綜字第七五〇號

[illegible]

中華民國三十六年十二月二十八日 所長 徐子範

財政部上海鹽務辦事處公告 滬普產字第三〇九〇號

[illegible]

中華民國三十六年十二月二十七日

紗管會收購棉花業務 完全委託紡建辦理

棉商出售存棉亦可向紡建接洽

〔本報訊〕本市棉花商業公會代表劉府孫等十餘人，於昨日上午十時半，往謁紗管會實主委，請示對於棉商今後生存，暨存棉如何處理兩問題。實主委當表示：㊀今後棉花收購業務，已完全委託紡建公司辦理。前有委託一般棉商代購之說，暫時不擬考慮。㊁棉商存棉售予本會，其價格必須合理化。其不願即售者隨便，如欲即售，可向紡建公司接洽。各代表當轉訪紡建公司副總經理吳味經氏，洽商出售存棉事。並要求三點：㊀收購棉價，應合理化；㊁棉商擁資失業堪虞，今後於統購原棉時，盼多利用；㊂今後棉花運滬，簽證時，應儘量予以便利。吳氏當表示：紗管會雖有委託代購之決定，惟迄未正式成立協議，購棉款亦未撥到，故此時無從辦起。又所有要求各點，俱須取決於紗管會，選兩從旁說情，爲棉商多留活動餘地。棉商今後仍有業務可做，惟必須設法使棉花分級，努力改進，拒購摻雜之棉花，前途仍不無厚望。聞棉商公會各代表，已定於今日下午二時，續在公會商討進行方針云。

〔又訊〕漢口棉商公會，爲棉花統購事，昨有電致本市棉商公會，電文如次：棉花業公會鑒：近來共匪竄擾鄂境，天門皂市會演淪陷，鄂西鄂北一帶產棉區，均受波及，已使棉商囊足，採購路絕。近復聞政府有統制購銷之訊，不獨大量棉花，將無落所手。即全體棉商，亦無生存之望。如何共商挽救之處，全賴貴會領導，一致力爭。敝會能否繼續，唯貴會馬首是瞻。並乞指示機宜，俾資遵循爲禱。漢口市棉花商業公會棉花販運業公會同叩。

棉商所有存棉 紡調辦理登記

〔本報訊〕紡調會昨起開始辦理登記棉商所有全部存棉。登記日期，至明年一月八日截止。申報登記時，應注意之事項如次：㊀公司行號及堆棧，由該會發給登記表式，由同業公會分發填報，由同業公會負責審核，彙轉該會。㊁個人及未加入公會者，應向該會直接申報登記。㊂申報登記時，應將存棉之數額，重量，種類，包裝，及存儲地點，分別詳細核實填報。㊃申報登記後，如有繼續到貨者，並應將續到之貨品，依照第三項所列，隨時補報。㊄申報登記後，遇有必須移轉時，應先向該會報明備案，始准移動。聞該會已分令各有關同業公會，一體切實依限遵照辦理。

紗商業公會 提供意見書

全國花紗布管理辦法，業經本月二十三日行政院會議通過實施。紗業公會理事長唐志良，昨日下午已將擬妥之意見書，呈遞紡調會主委袁良參考。內容綜合爲：㊀棉紗統銷，應在紗商。蓋紗商業務，非僅限於本市複製各業，即全國各城市及農村小型布廠，亦賴紗商供應。㊁統銷辦法中，配售紗商數量，應依現行承配辦法辦理。價格規定，須有紗業會員會同參加。㊂凡紡建公司登記會員紗商，應爲統銷主要對象。

行莊準備金利率 國行已酌予提高

〔本報訊〕本市銀錢信託三同業公會，根據同業請求，以繳存國行之存款準備金，其利率向爲週息二分，兩年以還，同業開支日增，且市場掛牌存息，亦逐漸提高至每千元九角，曾聯名函請國行將存款準備金利率酌量提高，藉資貼補。茲悉：國行爲顧及行莊成本起見，已准比照該行稽核處核定之利率爲準，上月及十二月則以五月及十一月底之利率計算，仍分上下二期結算（每期二十日後之積數併入下期第一個月之積數內計算），全國均以上海之利率爲準，該項規定，自明年度起實行。

本市十一月份 行莊存款統計

國行稽核處彙報十一月份上海各行莊存款及準備金總額如次：㊀活期存款一，八七四，三三八，二七二，八七〇．六九元，㊁定期存款二三二，三一二，六九九，一六八．七七元，㊂存款總額二，一〇六，六五〇，九七二，〇三九．四六元，㊃已繳準備金三〇，〇四，三八四，五七七，三九〇．九八元。

食米店胃活絡 粳秈均見上升

昨日南北兩市共到米糧二萬零九百餘石，天氣轉晴，店胃活絡，南市初緊後平，粳秈未均見略升萬元，白元萬貨挺秀，中次仍呆。北市去化俏利，粳秈均漲一二萬元，白元高銷次平。

麵粉扶搖直上，續加萬元。麩皮節節高翔，再漲萬元。豆餅客銷平淡，惟原料高昂，貨主堅挺，微升一二千元。黃豆客帮轉動，油廠續吸，繼續上漲二三萬元。菜豆北方勤辦，步砌二三萬元。紅豆青島採辦，去化甚活，飛漲三五萬元。赤豆亦挺萬餘元，紅糧北洋勤辦，消化香燥，暴漲三四萬元。苞米北洋續進，飛漲二萬元。芝蔴本街油廠均有納胃，挺漲三五萬元。生仁客本兩不見旺，趨勢站定。

油市止漲轉跌，趨勢轉疲。生油各路到源接連，回挫五六萬元。菜油亦倒三五萬元。清油隨之挫落一二萬元，麻油跟跌一二萬元，豆油先跌後挺，結局軋低一二萬元。

限制國內匯兌 防止資金過份集中上海

金融管理當局對於限制國內匯兌問題，甚爲重視。各地匯款現仍按照四聯總處規定，事先須將匯款戶名及用途嚴加審核，方能通匯。此種辦法純爲防止資金過份向上海集中，但仍顧及生產事業之發展及物資之流通。至目前上海商業行莊匯款，無論匯往何地，均不須審核，國家行局，由各地匯滬者，須經審核手續，由各所在地行局負責人辦理。而由上海匯往各地者，除華南須受限制外，其他則不須審核云。

統債轉疲 外股穩定

公債昨不支而稍疲，統丙晨開二九八〇〇元，低價二八八〇〇元，而後稍平。承德五五五室買進，三六〇室五五二室則出，結果較上週六計甲乙丙各降一千元，統丁降七百元，統戊挫四百元，成交不過四百萬。

外股昨以英聯最秀，餘股則榮辱互見。洋商買進，散戶及證券帮俱出，洋行帮則買。怡紗晨開四二萬，港電報小至三元四，自四一萬二起升至四二萬三而後稍定。英聯則自六二萬五拉高到六五萬外結束，結果較前收計英聯獨漲半成，怡紗會德豐業廣怡啤製植微升，航業鋼業微降，紙版祥泰電話電車俱平。

華股形勢平庸 證交年假休業六天

華股昨爲本年度最後一場，今日起即開始年假休業，至一月四日止，遇星期計共六天。昨市形勢平庸，過程較爲不定。掉期貼價不能調貸，中途尚易回上。小型股軍起活躍。中絲中法僅迫漲停板，惟以假期過長，衆中多方不乏了結，浮多亦實，近午永紗似形不支，惟小股尚顯秀色。晨開略秀，即交以五四三元，遲交以五六〇元開盤。開後自即交五三九元起，盤旋而升至五四四元及五六六元。場外息價開一角九分半及二角四，場內貼價更爲便宜，即交乃升至五五〇元，遲交五七三元高價。但被賣到五四五元及五六七元。此時人心因諸傳午後仍將繼續開做遲交，小型股軍現俏俐，中絲中法均掛漲停，信誼亦掛高至限度。永紗升至五四九元及五七二元。嗣潜紛起，又逐步降至五四〇元及五六四元。午收爲五四三元及五六八元。中絲再掛漲停。結果較前收即交股中法信誼漲停後有回，軋升一成至成半。中絲漲停，景福華懋新光新華麗安各升一成，閘北勤興榮豐五和各漲半成，內衣火柴微挫，餘均微漲。遲交股新光漲成半，景福勤興華豐各升一成，永紗信和美亞升半成。場外各老股仍見堅定，尤以大生再升半成，獨見秀色。

人造絲挫落

人造絲昨市較上週末挫短二百萬元，因年關已屆，同業進出甚稀，實銷亦告清閒。一二〇號旭

內銷茶去化旺

昨日茶市，內銷花色，津浦各路對於本年度徽烘紹炒及低檔紅茶，頗爲需胃，致價格掀起激烈之波動，結果較上週軋升一二三十萬元有奇。至於津莊交易，則因實貨稀缺，[illegible]過程依然冷寂。

輸入工業用肥皂 公會請收回成命

〔本報訊〕第四區肥皂工業同業公會，以輸管會未經徵詢該業意見，貿然核准工業肥皂進口，影響該業生存，當即召開緊急理監事會議，一致決議先行呈請輸管會，即日收回成命，並列具核准工業用肥皂輸入後之弊害三端如次：㊀國內製品，已有供過於求之現象。則上項輸入，顯非必需，即不啻浪費寶貴之外匯。㊁使外貨輸入，與國產競爭，成本既鉅，强弱懸殊，不獨本業首蒙其害，且有背國家生產建設之政策。㊂「脂肪質類之磺類化合物」，涵義既廣，包括自多，凡屬各種肥皂，皆可假此名稱，將來魚目混珠，大量輸入，尤所不免。

紗市繼續下瀉 了結交易居多

棉布買氣沉寂行盤軋小

〔本報訊〕昨日棉紗市況，以國曆年關將屆，場內了結交易居多，同業納意懈怠，複製廠商觀望，客帮亦少進取，做開甚稀，市勢續瀉，結果四十二支藍鳳細紗，跌小至四千九百十萬元，比之上週末價，步降九十萬元。其餘各支粗細紗，亦均軋落一二十萬至六七十萬不等。

棉布市況，晨開即以實銷呆滯，長江一帶客帮因運輸阻梗，頗有吐售，同業及染廠均爲年關日近，咸抱觀望，臨收僅徐州帮等微有收吸，行盤結見軋小居多。十二磅龍頭細布，場外交易一百三十六萬元有成交，比上週末跌二萬左右。陽鶴彩球五福等各檔，亦步降五千至二．三萬元。此外直貢嗶嘰及士林布堅挺，其餘各布平疲互見。

又訊：紡建公司週六開售之五福B字細布准聯單，倒貼一萬有成交。

又訊：中國紡建公司昨循例開售聯配棉紗，共售六三三件，合廿支紗一〇七〇件，中聯單共二八三張，配價未動。

銀根鬆動

〔本報訊〕昨銀根鬆動，暗息兩角三，華股貼息二角四。四行二局差進一〇五一億，中央入七九五億，大交換入六九九億，外商入三〇三億，小交換淨出二〇五三億，其他行局無大出入。

捲菸續漲

昨日捲烟市情，因同業頭寸軋平，添辦甚殷。新買祭加入，人心益見興奮，場內進多供稀，漲風加厲。迨至結果，十支大英及老刀烟比週六暴騰一百卅五萬至一百六十萬元，此外中外各烟及聽裝烟亦均上升二，三千至一萬左右。

日用品肥皂市面，實銷雖仍平庸，但大戶吸收，拉提甚勁，貨主扳持，價遂上揚。最後固本箭刀光華等各牌皂價，每箱較上週末延漲三萬至五六萬之巨，火柴行情亦告步昂五萬至十萬元，洋燭亦好萬元云。

商業簡訊

▲商業行莊繳存中央銀行之存款準備保證金，照新銀行法規定，可以證券抵充。財部爲以現值非常時期，特改定仍以現金繳納。

▲金檢當局，爲抑制現鈔流通，曾擬訂實施辦法。聞凡携帶現鈔在六千萬以上者，事前均須先行報關，否則一經查獲，即予處罰，現正呈部審核中。

▲頃據上海金管局稽核處負責人告稱，該處對行莊業務檢查，迄未間斷，即在新年休假期內，聞必要時仍得執行檢查云。

▲關於追查退票責任問題，金管局已擬定表格，分送本市銀錢信託三業會員行莊逐日填送，並規定凡五百萬元以上之退票，均須個別登載，以利檢查。茲悉：上項辦法，准於三十七年一月五日起實行辦理。

▲票據分組直接交換，據交換所，刻正積極準備中，準於遷房新正開始實行。

市價一覽（十二月二十九日）

▲漲 ×跌（法幣單位元）

⊙金融證券

品名	價格
中央行拋售黃金牌價每兩	[illegible]
飾金	[illegible]
美鈔比價	四〇元
美鈔中央買進牌價	[illegible]
香港票	[illegible]
羅比票	[illegible]
英匯官價	[illegible]
美匯官價	[illegible]
港匯官價	[illegible]
羅比官價	[illegible]
平衡基金會結匯價：美匯	[illegible]
英匯	[illegible]
港匯	[illegible]
印匯	[illegible]
指定銀行買賣價（買進／賣出）：美匯	[illegible]
英匯	[illegible]
港匯	[illegible]
印匯	[illegible]
瑞士法郎	[illegible]
⊙中央銀行利率：貼現（千元）	六角
拆放日息（千元）	五角
⊙銀錢業利率掛牌：存息（千元）	一元
放款息（每千）	[illegible]
同業拆放（每千）	[illegible]
公庫證又	四元五角
四行兩局差進	一，〇五一億
暗息每元	二角三分

⊙統一公債

品名	價格
甲種	[illegible]
乙種	[illegible]
丙開	[illegible]
最高	[illegible]
最低	[illegible]
收盤	[illegible]
丁種	[illegible]
戊種	[illegible]

⊙華股

品名	價格
大通紗廠開	[illegible]
又收盤	[illegible]
中紡新股開	[illegible]
又收盤	[illegible]
永紗新股開	[illegible]
又收盤	[illegible]
信和紗廠開	[illegible]
又收盤	[illegible]
統益紗廠開	[illegible]
又收盤	[illegible]
榮豐紗廠開	[illegible]
又收盤	[illegible]
中國內衣開	[illegible]
又收盤	[illegible]
新光內衣開	[illegible]
又收盤	[illegible]
景福衫襪開	[illegible]
又收盤	[illegible]
景綸衫襪開	[illegible]
又收盤	[illegible]
勤興衫襪開	[illegible]
又收盤	[illegible]
五和織造開	[illegible]
又收盤	[illegible]
美亞織綢開	[illegible]
又收盤	[illegible]
中國絲業開	[illegible]
又收盤	[illegible]
閘北水電開	[illegible]
又收盤	[illegible]
中興輪船開	[illegible]
又收盤	[illegible]
★化工★ 信誼藥廠（新股）開	[illegible]
又收盤	[illegible]
華新水泥開	[illegible]
又收盤	[illegible]
大中華火柴開	[illegible]
又收盤	[illegible]
華豐搪瓷開	[illegible]
又收盤	[illegible]
中國水泥開	[illegible]
又收盤	[illegible]
中法藥房開	[illegible]
又收盤	[illegible]
★百貨★ 永安公司開	[illegible]
又收盤	[illegible]
麗安百貨開	[illegible]
又收盤	[illegible]
新華百貨開	[illegible]
又收盤	[illegible]
★文化★ 商務新股	[illegible]
又收盤	[illegible]
全日現貨成交總計	九九八，五九〇，〇〇〇股
⊙遲交價格 永紗新股開	[illegible]
又收盤	[illegible]
信和紗廠開	[illegible]
又收盤	[illegible]
新光內衣開	[illegible]
又收盤	[illegible]
勤興衫襪開	[illegible]
又收盤	[illegible]
景福衫襪開	[illegible]
又收盤	[illegible]
美亞綢廠開	[illegible]
又收盤	[illegible]
華豐搪瓷開	[illegible]
又收盤	[illegible]
全日遲延成交總計	三三四，五五〇，〇〇〇股

⊙老股

品名	價格
中英藥房	[illegible]
五洲藥房新股	[illegible]
冠生園	[illegible]
新新公司	[illegible]
華商電氣	[illegible]
浦東電氣	[illegible]
內地自來水	[illegible]
漢冶萍	[illegible]
中興煤礦	[illegible]
上海水泥	[illegible]
南洋烟草（新股）	[illegible]
華成烟草	[illegible]
中華書局	[illegible]
世界書局	[illegible]
大生一廠	[illegible]
大生三廠	[illegible]
達豐染織	[illegible]
中國銀行	[illegible]
交通銀行	[illegible]
浙江興業	[illegible]
中一信託	[illegible]

⊙外股

品名	價格
怡紗	[illegible]
英聯	[illegible]
業廣	[illegible]
會德豐	[illegible]
怡啤	[illegible]
亞洲	[illegible]
航業	[illegible]
鋼業	[illegible]
紙版	[illegible]
電話	[illegible]
製植	[illegible]
電車	[illegible]
開林	[illegible]
祥泰	[illegible]

⊙紗花布

品名	價格
⊙棉紗（單位千）42支藍鳳	[illegible]
又水月	[illegible]
又寶光	[illegible]
又金城	[illegible]
40支吉象	[illegible]
又藍鳳	[illegible]
32支銀月	[illegible]
又五彩星	[illegible]
21支雙馬	[illegible]
又人鐘	[illegible]
20支雙馬	[illegible]
又特金城	[illegible]
又金城	[illegible]
又天女	[illegible]
又紅蜂	[illegible]
又金雞	[illegible]
又大發	[illegible]
又大飛艇	[illegible]
又雙喜	[illegible]
又寶光	[illegible]
又水月	[illegible]
又紅奎星	[illegible]
16支光明	[illegible]
又天女	[illegible]
又三明	[illegible]
又紅蜂	[illegible]
又飛鳳	[illegible]
又雙龍	[illegible]
10支金寶星	[illegible]
⊙棉花（單位千）沙市細絨送廠	[illegible]
靈寶細絨送廠	[illegible]
埃及花 又	[illegible]
1-1/32美米特林	[illegible]
1-1/16周浦籽花	[illegible]
⊙棉布（每疋）龍頭細布	[illegible]
五福細布	[illegible]
AAA彩球	[illegible]
藍鶴細布	[illegible]
陽鶴細布	[illegible]
20特細布	[illegible]
12振中細布	[illegible]
12ABC又	[illegible]
四君子元	[illegible]
嗶嘰金印	[illegible]
金駿妙舞	[illegible]
元嗶嘰	[illegible]
荊州元嗶嘰	[illegible]
跳舞漂布	[illegible]
銀鷹漂布	[illegible]
金九鼎漂布	[illegible]
金九如漂布	[illegible]
一六〇雙鵝士林	[illegible]
一八〇花江士林	[illegible]
一六〇一統士林	[illegible]
一六〇金九如又	[illegible]
又銀九如士林	[illegible]
一六〇羅漢士林	[illegible]
富樂色布	[illegible]
紅人花嗶嘰	[illegible]
富貴藍布	[illegible]
砲兵元布	[illegible]
金九如元布	[illegible]
星星藍布	[illegible]
蝴蝶花絲	[illegible]
光藍布	[illegible]
四君子元直貢	[illegible]
40碼永字粗布	[illegible]
40碼永字細斜	[illegible]
金九鼎元斜	[illegible]
金牌元斜	[illegible]
大明呢	[illegible]
42安大別府綢	[illegible]
42元豪股府綢	[illegible]
飛利多綿綢	[illegible]

⊙呢絨嗶嘰（每碼）

品名	價格
上海800廣寶呢	[illegible]
又1600細嗶嘰	[illegible]
上海600花呢	[illegible]
上海1800嗶嘰	[illegible]
又1200花呢	[illegible]
又羅莊嗶嘰	[illegible]
寅豐西裝花呢	[illegible]
寅豐301華達呢	[illegible]
協新西裝花呢	[illegible]
協新6105直貢呢	[illegible]
華綸西裝花呢	[illegible]
華綸2110嗶嘰	[illegible]
又華達呢	[illegible]
元豐西裝花呢	[illegible]
大成800花呢	[illegible]
大業西裝花呢	[illegible]
英製兵船大衣呢	[illegible]
美麥爾登呢	[illegible]
美製厚嗶嘰	[illegible]
時美花嗶嘰	[illegible]
又花直貢	[illegible]

⊙棉織品（打）（以上單位千元）

品名	價格
42司麥脫襯衫	[illegible]
60司麥脫襯衫	[illegible]
42富樂色布襯衫	[illegible]
42環球襯衫	[illegible]
99又吉普襯衫	[illegible]
42DDD襯衫	[illegible]
60DDD襯衫	[illegible]
AAA60條	[illegible]
ABC西裝	[illegible]
府綢襯衫	[illegible]
三〇鴉牌棉毛衫	[illegible]
三〇飛馬衛生衫	[illegible]
二〇飛馬衛生衫	[illegible]
二〇金爵衛生衫	[illegible]
三乾馬棉毛衫	[illegible]
景菊棉毛衫	[illegible]
延壽棉毛衫	[illegible]
101金魚鉤地衫	[illegible]
110又鉤衛生衫	[illegible]
110金印棉毛衫	[illegible]
32支延壽男襪	[illegible]
32支狗頭襪	[illegible]
32支三桔襪	[illegible]
32支斑馬襪	[illegible]
42又紅獅時光襪	[illegible]
42支狗頭蔴紗襪	[illegible]
60支狗頭蔴紗襪	[illegible]
又線絲花襪	[illegible]
大發被單（條）	[illegible]
大賽參花又	[illegible]
大統大方又	[illegible]
啓明六尺參花	[illegible]
又新條	[illegible]
⊙巾帕（打）83黑人毛巾	[illegible]
83面友毛巾	[illegible]
83寶塔毛巾	[illegible]
83飛機浴巾	[illegible]
三〇印花毛巾	[illegible]
三〇泰麗毛巾	[illegible]
12寸又織條手帕	[illegible]
18寸又織條手帕	[illegible]
18紅獅根條帕	[illegible]
又安全手帕	[illegible]
⊙木紗團（磅）千碼三股香攬	[illegible]
千碼飛輪	[illegible]
五〇碼三股	[illegible]
四〇碼六股	[illegible]
四〇碼三股香攬	[illegible]
四〇碼老紅獅	[illegible]
又帆船牌	[illegible]
金手牌綉花綫	[illegible]
三角牌綉花綫	[illegible]
三分絲帶	[illegible]
寸二分斜紋	[illegible]
寸六分斜紋	[illegible]
⊙寬緊帶（羅）	[illegible]
一寸六綫帶	[illegible]

⊙人造絲・絲經・綢・茶葉

品名	價格
⊙人造絲（箱）三七天橋新	[illegible]
又東洋	[illegible]
又旭字	[illegible]
又金三馬	[illegible]
⊙絲經 85分高勻度	[illegible]
83分高勻度	[illegible]
81分高勻度	[illegible]
78分高勻度	[illegible]
75分高勻度	[illegible]
73中級（以上均新檢驗單）	[illegible]
又另担	[illegible]
中級五担	[illegible]
28分經里干	[illegible]
⊙綢緞（單位千元）美亞綢面	[illegible]
大誠被面	[illegible]
華强被面	[illegible]
申康被面	[illegible]
綉金雞又	[illegible]
復威多子又	[illegible]
大偉呢三兩上海	[illegible]
又二兩四錢	[illegible]
大誠格縷綢	[illegible]
華錦綢	[illegible]
華雄綢	[illegible]
⊙茶葉（單位千元）36年上鄰紅	[illegible]
36年中鄰紅	[illegible]
36年上毛紅	[illegible]
又中毛紅	[illegible]
36年中抽珍	[illegible]
36年上珍眉	[illegible]
36年中徽烘	[illegible]
36年上炒青	[illegible]
36年中炒青	[illegible]

⊙食米（每担）

品名	價格
★南市場報價★ 白粳上	[illegible]
又中	[illegible]
早稻上	[illegible]
又中	[illegible]
又次	[illegible]
蘇秈上海新貨	[illegible]
白元中	[illegible]
又次	[illegible]
陰元中	[illegible]
又次	[illegible]
特粳上	[illegible]
★北市場報價★ 白粳上	[illegible]
又中	[illegible]
又次	[illegible]
早稻上	[illegible]
又中	[illegible]
又次	[illegible]
羊秈上	[illegible]
又中	[illegible]
又次	[illegible]
杜秈上	[illegible]
又中	[illegible]
又次	[illegible]
礦秈上	[illegible]
又次	[illegible]
埠秈上	[illegible]
又次	[illegible]
白元上	[illegible]
又中	[illegible]
又次	[illegible]
陰元上	[illegible]
又中	[illegible]
又次	[illegible]
特別新粳	[illegible]

⊙粉麩・雜糧・食油

品名	價格
⊙粉麩（包）老車（號粉送到）	[illegible]
兵船（號粉）	[illegible]
建成一號粉	[illegible]
無錫兵船粉送到	[illegible]
地球一號粉送到	[illegible]
紅蜂一號粉	[illegible]
麩皮大包（以上均單位千）	[illegible]
⊙雜糧（單位千）浦東杜豆（担）	[illegible]
又特	[illegible]
大通黃豆次	[illegible]
揚州黃豆	[illegible]
平湖特粗	[illegible]
雙林黃豆	[illegible]
太倉黃豆	[illegible]
崇明沙赤	[illegible]
漢口作豆	[illegible]
九江遲豆	[illegible]
斜橋揀青	[illegible]
奔牛紅豆	[illegible]
南京紅豆	[illegible]
明光蠶豆小	[illegible]
九江元蔴	[illegible]
又奶蔴	[illegible]
豬山生仁	[illegible]
大汾口生仁	[illegible]
揚州生仁	[illegible]
崇明芒米	[illegible]
明光紅糧	[illegible]
⊙食油（單位千）江北吉祥生油	[illegible]
青島吉祥生油	[illegible]
重慶吉祥熟油	[illegible]
大德新生菜油	[illegible]
重慶吉祥生油	[illegible]
蚌埠吉祥豆油	[illegible]
本廠豆油	[illegible]
大生生蔴油	[illegible]
中植熟菜油	[illegible]
蚌埠吉祥小車油	[illegible]
又吉祥大車	[illegible]
⊙豆餅（單位千）長字豆餅	[illegible]
惠山豆餅	[illegible]
餘記豆餅	[illegible]
仁記豆餅	[illegible]

⊙食糖・南北貨・海味・西藥

品名	價格
⊙食糖（單位千）車白綿草包	[illegible]
又藏炎油包	[illegible]
24號粗砂大包	[illegible]
20號中砂白包	[illegible]
又小包	[illegible]
台灣赤草包	[illegible]
本廠雪白	[illegible]
興化白高	[illegible]
又中	[illegible]
興化赤高	[illegible]
又次	[illegible]
提莊青	[illegible]
潭刁青	[illegible]
順德青新	[illegible]
海南赤	[illegible]
又次	[illegible]
本廠冰	[illegible]
振記晶明冰	[illegible]
又片冰	[illegible]
⊙南北貨（單位千）手揀桃	[illegible]
湘蓮	[illegible]
黑棗王	[illegible]
高莊棗	[illegible]
紅棗特王	[illegible]
紅棗王新	[illegible]
紅棗頭新	[illegible]
蜜棗王	[illegible]
大三元	[illegible]
與四元	[illegible]
渡頂桂	[illegible]
五元	[illegible]
金山核	[illegible]
糯米枝	[illegible]
木耳	[illegible]
金棗	[illegible]
龍口粉	[illegible]
雙A生粉	[illegible]
莊市長麵（百斤）	[illegible]
綉湖參	[illegible]
榨菜	[illegible]
⊙海味（單位千）元干貝	[illegible]
魷魚	[illegible]
潮扇尾	[illegible]
金山尾	[illegible]
龍蝦島	[illegible]
開洋	[illegible]
提片肚	[illegible]
吊片肚	[illegible]
頂禿	[illegible]
又大禿	[illegible]
又中禿	[illegible]
花瓶參	[illegible]
厚莊新	[illegible]
江西香菌	[illegible]
福建香菌	[illegible]
⊙西藥（單位千）孟山都糖精	[illegible]
又糖精紙（聽）	[illegible]
雙桃蓋新	[illegible]
黑獅六〇六	[illegible]
淡獅六〇六	[illegible]
白萬金油	[illegible]
八卦丹	[illegible]
凡拉蒙	[illegible]
美寶阿的平片	[illegible]
阿司匹靈粉	[illegible]
阿司匹靈片	[illegible]
加當片	[illegible]
撲瘧星	[illegible]
九一四	[illegible]
艾羅補腦汁	[illegible]
峻舒筋	[illegible]
又止咳藥	[illegible]
消治龍針	[illegible]
消治龍片	[illegible]
沙利先散	[illegible]
康納多（維他）	[illegible]
又純淨	[illegible]
又麥乳精瓶	[illegible]
丙康四季糖盒	[illegible]
又消困定片支	[illegible]
又 六·五%	[illegible]
又 10%	[illegible]

⊙香烟・日用品・燃料・洋紙

品名	價格
⊙香烟 10支大英	[illegible]
又老刀（以上每盒五百支）	[illegible]
美麗	[illegible]
金鼠（以上二五〇支）	[illegible]
大白馬	[illegible]
大百萬金	[illegible]
白錫包	[illegible]
大克雷斯	[illegible]
雙斧	[illegible]
紅人	[illegible]
紅金	[illegible]
三貓	[illegible]
馬立斯	[illegible]
樂更	[illegible]
駱駝	[illegible]
十字軍	[illegible]
吉而喜（以上二百支）	[illegible]
⊙日用品 ★肥皂★ 固本（箱）	[illegible]
箭刀	[illegible]
黃祥茂	[illegible]
明星日月皂	[illegible]
光華皂	[illegible]
牛牌皂	[illegible]
美華皂	[illegible]
亨利皂	[illegible]
★火柴★ 美麗	[illegible]
新鳳凰	[illegible]
寧波	[illegible]
南京	[illegible]
★火油★ 美孚每聽	[illegible]
亞細亞每聽	[illegible]
⊙燃料（單位千）焦作塊（噸）	[illegible]
白煤小子（噸）	[illegible]
白煤屑（噸）	[illegible]
烟煤提塊（噸）	[illegible]
又篩塊	[illegible]
上等烟屑（噸）	[illegible]
普通烟屑（噸）	[illegible]
栗柴（担）	[illegible]
雜柴（担）	[illegible]
松柴（担）	[illegible]
乾松柴（担）	[illegible]
實炭（担）	[illegible]
白炭（担）	[illegible]
烏炭（担）	[illegible]
煤球（廠盤）	[illegible]
又零售（担）（以上同行自願價）	[illegible]
⊙洋紙（單位千）對開報紙	[illegible]
美貨白報紙	[illegible]
西白有光	[illegible]
白打字紙	[illegible]
色打字紙	[illegible]
蠟紙道林	[illegible]
40磅牛皮紙	[illegible]
32磅二號紙	[illegible]
大雁白玻璃	[illegible]
有粘性	[illegible]
白透明紙	[illegible]
大陸單面	[illegible]
銅版紙	[illegible]

⊙皮革・橡膠・工業原料

品名	價格
⊙皮革（單位千）十三片底皮每磅	[illegible]
十四片底皮	[illegible]
十六片每磅	[illegible]
二十片每磅	[illegible]
金虎十三片每磅	[illegible]
澳製方皮每磅	[illegible]
又邊皮每磅	[illegible]
又頭皮每磅	[illegible]
英方皮每磅	[illegible]
美邊皮每磅	[illegible]
英頭皮每磅	[illegible]
水牛底皮每磅	[illegible]
手工皮每磅	[illegible]
老樹牌黃紋皮	[illegible]
洋房牌紋皮	[illegible]
科克黃紋皮	[illegible]
國產樹牌黃紋皮	[illegible]
二號又	[illegible]
鵝牌又	[illegible]
小牛皮又	[illegible]
中牛皮又	[illegible]
大牛皮又（以上每方尺計算）	[illegible]
生皮（單位千）水牛皮担	[illegible]
大生黃牛皮担	[illegible]
中生黃牛皮担	[illegible]
小磅黃牛皮担	[illegible]
生山羊皮張	[illegible]
生綿羊皮張	[illegible]
⊙橡膠 橡皮（紅）	[illegible]
回力三輪胎	[illegible]
又自由車胎	[illegible]
又人力車	[illegible]
雙錢又	[illegible]
又28寸自由	[illegible]
又半人輪車（以上內外胎每副價）	[illegible]
⊙套鞋靴（打）雙錢圓口鞋	[illegible]
又天足女鞋	[illegible]
香港男套鞋	[illegible]
雙錢力士鞋	[illegible]
又大平靴	[illegible]
回力長統靴	[illegible]
又男靴	[illegible]
又特製球鞋	[illegible]
大寨男套鞋	[illegible]
又女套鞋	[illegible]
⊙桐油（單位千）足秤白油（担）	[illegible]
正西洪（桶）	[illegible]
⊙工業原料 白蠟	[illegible]
月牌燒鹼	[illegible]
月牌純鹼	[illegible]
美貨燒鹼	[illegible]
美貨N松香	[illegible]
美貨小蘇打	[illegible]
三角牌甘油	[illegible]
保險粉	[illegible]
美貨司的令	[illegible]
漂粉精	[illegible]
紅碳鈉	[illegible]
黃凡士林	[illegible]
白凡士林	[illegible]
骨膠	[illegible]
硫化鹼	[illegible]
鋅鹽粉	[illegible]
紅礬硫化鹼	[illegible]

專售本廠出品 皇冠 信帽牌 衛生衫 棉毛衫
花式 男女 換心 價廉
總發行所 上海湖北路二〇二七號（大新街三馬路南）
營業 枕套 被單 ... 毛毯 毛巾
售價特廉 各界讚譽

第一流紋皮專家
美順興皮鞋店
三天還洋 七天換貨
慶祝三十二週紀念
十二月廿九日起
總支兩店同時舉行
九折七天
便宜一班
B.C.紋皮 八十萬元
加拿大紋皮 八十八萬元
樹牌紋皮 九十七萬元
皇龍紋皮 一百〇九萬元
門冠紋皮 一百七十萬元
美雜紋皮 一百三十萬元
最時紋皮 二百二十萬元
昨日向隅諸君 今日務請早臨
總店 浙江路東新橋口
支店 西藏路四馬路口

大中華橡膠廠興業股份有限公司增資通告

上海市公用局舉辦市有碼頭肩運伕管理登記公告

上海市工務局招商承製軋石機高錳鋼牙齒板公告
中華民國三十六年十二月卅日 局長趙祖康

上海市工務局爲廠商使用小型容器應照章檢驗公告
中華民國三十六年十二月三十日 局長趙祖康

申報分類廣告 電話總機 九三二四八
▲刊費廉 ▲收效宏
每行特價七千元（卅行爲限）

火爐 餘火無臭 燃火便利 色火無烟 藍火無經濟
金利公司 陝西南路21號 電話 75269
大小全備

徐重道國藥號
範圍大 分店多 貨品好 價錢巧
總號 上海北京西路一〇一號
電話91133號 本埠分號
接方 送藥 代客 煎藥
純黑驢皮膠 人參再造丸 燕參百補膏 配煎膏滋藥
虎骨膠 全鹿丸 鹿角膠

大量生產 供應全國
獅牌儲電器
適應電力公司規定
霓虹燈 日光燈 必須裝置儲電器
經濟電器製造廠
北京東路二八〇號 電話一七〇一六一號

財政部 經濟部 核准登記
和祥信託公司
上海證券交易所第二〇二號經紀人
證券科主辦
證券集團套利
每單位國幣五十萬元
本期利益合一角七分一四・每單位淨得二萬元一月六日發給
提倡節約 禮券 餽贈最宜
地址：上海（11）河南中路三五九號・電話九八五四八・九七八九八

財政部註冊
東南信託公司（87）
上海證券交易所第一〇三號經紀人
舉辦受託證券套利
套利單位：國幣五十萬元正
62期繳款日期：
卅一日起開始預洽至卅七年一月五日（下週一）上午爲止參加者可隨繳一月五日支票
注意：第61期套利者如欲撤回本金請於一日（星期三）前來止套否則以續套論
總公司地址中正東路二三四號 電話一四三三三
證券部地址證券大樓 電話九七六二六・九五三七九

學津

主編人 張其昀 謝劼偉
第五期
每逢星期二出版

「大學」篇名釋

·不黨·

「大學」之「大」字，舊讀如「泰」，舊本鄭康成注，指其地，對小學而言；朱子更定讀如本字，指其書，對小子之學而言。朱子之言曰：「大學之書，古之大學所以教人之法也」；（大學章句序）又曰：「大學者，大人之學也」。（大學章句經注）所謂「古之大學」，所謂「大人之學」，蓋古學制之高級者，其年當在童齡以上，其所學則由「灑掃應對進退之節，禮樂射御書數之文」，進而為「窮理正心修己治人之道」也。其學制所定之年齡如此，教材又如此。顧其所教乃治人之道，則「大人」之與「小人」對，正猶「治人者」與「治於人者」對也。大人之學即治人之學，亦猶小人之學之為治於人之學。治於人者學夫「灑掃應對進退之節，禮樂射御書數之文」足矣；若夫治人者，則必更上而躋其「窮理正心修己治人」之道，而學之之年，又非童齔以上不可也。

由斯而言，大學乃吾儒言治之書，惟其治本於人，（案儒家主人治）故又及於修身正心，而修正之途捨學問莫由，因復詳於格致之事；——此其書之所以由言治而及於為人為學，終復歸於言治也。

綜夫為治之方，在於行仁而已，故章句傳第三章曰：「為人君止於仁」。仁者，仁民愛物之謂，蓋我與人物同是天地所生，性理無殊，形骸有別，然則自其小者而觀之，分人物彼己，自其大者而觀之，人物與我皆一體也。形骸有別，起於耳目之官之蔽塞；性理無殊，由於心思之官之感通。耳目之官為小體，心思之官為大體，故孟子曰：「從其大體為大人，從其小體為小人」。（告子上）推而廣之，我小體也，人與物大體也；倒於我之小體者為小人，通彼己一人物者為大人，故王陽明曰：「大人者，以天地萬物為一體者也，其視天下猶一家，中國猶一人焉，若夫間形骸而分爾我者，小人矣。」（大學或問）

總而言之，大人之學講治人之道，而治人之道，在於祛耳目之蔽塞，曠心思之感通，以明夫彼己人物之一體，然後推其所以修己者而治人理物，其功即孟子所謂「正己而物正者也」。（盡心上）

汽車工業六十年代

·嚴仁賡·

去秋，美國汽車工業中心地特律城，紀念汽車發明五十週年，舉行盛大集會和遊行。是日，一八九六年至一九四六各型汽車，形形色色，數千輛全部出動，遊行全市，蔚為地城空前盛況。

從一八九六年第一輛汽車駛出街市日起，不出三十年，它便把美國人生活的各面完全改了觀。工業革命以來的重要發明，影響人生的廣泛與迅速，應以汽車居首。蒸汽機，電動力，和內燃機，是工業文明的三大功臣。然三者之間，汽車的發明對於人民生活影響之大，改變之速，却超過它前身火車和電器。今日，紀念汽車工業六十年代的開始，適原子能的研究亦已轉向於民生用途。這項新的研究，又將發揮光彩燦爛的功績，改變人民生活的全部，並將超越汽車工業五十年間的成就，是可預卜的。在這個新時代的開始，我們重新估算過去五十年汽車工業對於人生的供獻，尤具特殊意義。這篇短文不容筆者作深邃詳密的分析，僅先供給少數重要的事實，以引起研究近代經濟史，或研究美國近代工業發展史的人們的興趣。

一八九六年，汽車工業尚在萌芽，參加這項工作的人，數不出幾個來，相關的工業還沒有感覺到這項幼稚工業的影響。此時以後，汽車的生產率年年增高，一九〇四年年產量已提高至二萬三千輛，一九一四年復增為五十七萬三千輛，一九二四年增為三百六十萬輛，至一九二九年產額竟達五百四十萬輛之多。短短卅年，有此成績，簡直近乎奇蹟，登記的汽車數目，一九二一年已一千零四十六萬輛，一九三二年增為二千四百萬輛，一九四一年則為三千四百餘萬輛，平均美國每四人便有汽車一輛。一九二九年經濟恐慌，汽車工業所受打擊不小，久未恢復舊觀。第二次世界大戰之來，却對它又加一番新的刺激和鼓勵。市場需求殷切，至今未衰。

一九三九年，美國汽車工業僱用生產工人數，達七十餘萬，管理及推銷人員又一百二十萬人，此外，就業的商用汽車司機（包括公共汽車，卡車，出租汽車等）共三百八十萬人。所以這年美國，直接依靠汽車工業為活的人數，達五百七十萬人。供給汽車製造原料的各項工業，為製造汽車原料所僱傭的工人又有六十萬人，修築公路供汽車行駛僱工人又二十餘萬人。因此，直接間接受僱於汽車工業的人數在一九三九年達六百五十萬人之衆（以上數字根據美國汽車製造業協會的報告）。姑以每人養活三口計算，全美人民依汽車工業為活的人數，在一九三九年當為兩千萬人，佔美國全部人口六分之一弱。這是多末可驚的數字。

汽車工業依賴若干工業供給大量原料。原料種類繁多，不勝枚舉，一部且倚賴於進口。在一個戰前的平時年（一九三九），美國全國消費的各種金屬原料中，汽車一業佔生鐵全國消費量的百分之五十一，餘如鋼百分之十八，鋁百分之十，銅百分之十四，錫百分之十一，鉛百分之三十四，鋅百分之十二，鎳百分之二十三，錳礦石百分之十六。此外，全國棉花消費量的百分之十，木材的百分之五，玻璃片的百分之七十五，生橡膠的百分之八十，沙發用皮的百分之六十八，甘油的百分之十二，消用於汽車一業。一九三九年，全國鐵路載運貨物總噸數中，汽車一業也佔去其百分之十五。所以它又是鐵路的最大顧主之一。

汽車工業在平時既與其他工業關係密切，所以它的一舉一動，都可影響到全部工業甚至整個經濟的榮枯。一旦，戰事發生，汽車工業更能發揮它的偉大力量。這次美國對外戰爭，從珍珠港事變到停結軍事生產契約為止的四年間，汽車工業為政府製造軍器的價值達二百九十億元，計飛機及飛機機器一百十二億元，軍用車輛八十六億元，海軍器具二十億元，坦克車三十八億元，大砲機槍高射砲等十六億元，軍火，迴轉羅盤等十八億元。

從美國的對外關係言，汽車工業也甚重要。汽車成品輸至外國的總值，一九四一年達三億四千三百萬美元的鉅額，將及全部生產總值的什一。國別中，加拿大，南非，墨西哥，巴西，比利時，阿根廷等國，價值均超過一千萬元；丹麥，印度，荷蘭，菲律賓，委內瑞拉等國均超過五百萬元。這年輸至中國的汽車總值也達四，九六九，五五八元。（根據美國商務部世界貿易局五金機器組的數字）

上面只舉出幾個數字，以示汽車工業對於美國人民經濟生活關係之密切。在美國工業界裏，它居於一個舉足輕重的地位。它不僅足以左右全國經濟的榮枯，五十年來它又把美國人民的生活方式和生產方式整個的改了觀。

先說農業：汽車工業是它的一個大顧主。戰前的一個平時年，汽車工業可以消納三千五百萬元的農產品。同時，農業又是汽車工業的一個大顧主。使用汽車工業供給曳引車和多種農具，大的農場經營才可能實現。這不啻是農業上另一次的大革命。不僅農產品可以大量生產，農業生產成本且急劇下降。美國農業工人雖然工資特高，然美國的農業在世界上今日仍能握有壓倒的力量，完全拜農業機械化之賜。

農業的生產力增加，經營面積加大，騰出大批人工，復有助於工業的發展。單位農家收入，增加不止倍蓰，農民生活已大為改善。他們已可消用城市中的一切物質的和精神的享受，子女的教育程度一般的提高，整個農村每個農家，經過五十年，一切情形已迥非昔比。且自公路交通便利之後，農民易於獲得廉價合用的種籽和農具，易於運銷產品，便於交換農業改良的知識和技術，也大有助於農業的改良和農民生活的改善。汽車深入農村，農村和都市的聯繫，日見緊密。

今日，農家多數有自備汽車。根據一九四〇年美國普查局的調查，美國全國的大小轎車，每百輛有十五輛屬於農人。全數已達四百十五萬輛。平均每一農人每年駕駛汽車的哩程多至五千七百五十英里。農民並是卡車的最大顧主。一九四四年全年生產的卡車共一百零八萬輛，為農民買去的，約佔其百分之三十五。

汽車工業的發展對於城市所加的力量，雖不如農村，但影響亦大。因鐵路只能達到城郊，所以城市以內的交通和城區郊區的交通，往往依賴汽車維持。此外，日常在城內工作的人，因汽車往返方便，可以居住幽僻的郊外。工人住宅區也可移至市區以外，市內可有餘地增闢公園圖書館博物館，舊屋和危險建築物又可以拆毀，都足以減輕人口對城市的壓迫，市內的火災和意外災害減少，衛生環境可大改善，都市的煩囂和都市一切的罪惡可大為減少，人民的生活和健康大見增進。僅這幾項，對於都市人民生活的改變，已經不能說小了。

汽車消費在美國已成為任何人生活上所必需。工作的人仗着它去公事房，主婦仗着它轉運日的家計，學童仗着它轉去學校。人的輸送，貨物的輸送，大部分是靠汽車。星期假日或年節假，成千累萬的家庭，備着汽車兒，到數十百哩以外的郊野或風景區去遊覽休息，足以增進身心的健康，恢復工作的疲勞，其價值更是不能用數字計算的。

汽車工業發展到今日的地步，它的地位不僅足以左右美國的經濟，並且間接可以影響世界的經濟。二十世紀最先的三十年，美國經濟發展一日千里，主要為汽車電氣兩業所造成。但是到了三十年代的後半，汽車製造的技術已達盡美盡善之境地，技術改良的路子愈走愈狹，汽車業已是一項成熟工業（Matured industry），汽車的消費逐漸達到飽和點，新陳代謝之外，市場的推廣到了盡頭。最初消費源增，工業仗以「加速原則」（Acceleration Principle）的作用擴充，車超過需求的增漲率。但是一旦消費不增，或增率低降，復因「加速原則」的作用，使原日製造車的規模無法維持。這支柱經濟的工業，一旦拉着它的進度，影響之大是可以想像的。所以很多經濟學者承認汽車需要到了飽和點才造成一九二九年及以後的經濟崩潰和衰落，不為無由。

戰後兩年來，美國市場上對汽車出品的需求尚無衰象，因為戰時未滿足的需求尚待加緊填補。惟未滿足的需求填滿之後，這支已成熟的工業，形將無力再去支持美國經濟的繁榮。美國的經濟繁榮，或說世界的經濟繁榮，正等待另一項重要的發明來支持。值今汽車工業發明六十年代的開始，研究五十年來汽車工業的一興一衰，應是治經濟史者的一個極合時宜的研究題目。

科學與方法

·佐禹·

什麼是科學？依照現代英哲懷黑德教授（Prof. A. N. Whitehead）的界說，「科學是研究自然界或社會界的明顯事實，而求得軌範其間的聯絡的學問」。根據這一界說，科學不過兩種因素所構成：㈠是普遍的原理，所以說明或描述這事實的；㈡是確實的事實。科學不能無事實，同時又不能無原理。科學目的在搜求事實的原理，使事實能獲得一種確切，完全，概括而有系統的說明或描述。我們可謂科學始於可見的現象，而終於不可見的原理。蓋科學原理本不是我們眼所能見的，我們所見的，乃是這些原理的例證。不過，事實是常人所能見，原理有時也是常人所能得。在未有科學以前，人類未始不觀察事實，也未始沒有事實的說明。如昔人謂地球為平形。這是昔人觀察事實的說明。何以昔人的說明誤，而今日科學家的說明真？昔人因何而誤，今人因何而真？豈昔人的五官不及今人的敏銳？非也，曰方法不及今人耳。科學的進步，由於科學的方法，而科學之價值，亦在其方法。非有科學方法，不能有今日的科學。故我們可謂科學之要素或根本在方法。方法乃一切科學恆常而普遍的特徵。一位邏輯家史塔賓女士（Stebbing）說：「科學思維乃是受控制受指導的思維，根本上牠是方法的」。方法的重要，於此可見。

談到方法，實際上就是談到邏輯或理則學。所謂科學方法實際上就是邏輯方法。科學以邏輯為其方法。科學運用邏輯以發現命題和證明命題。科學目的一方面在發現，一方面在證明，一方面在由雜多，混亂，不完全的材料以達乎一種廣包的全境，一方面則在由所得的全境或普遍原理以達乎特殊事實。是以一方面不能不運用歸納法（Induction），一方面亦不能不運用演繹法（Deduction）。歸納和演繹都是科學家所必用的。科學運用歸納以求得事物間的約束原理，運用演繹去證實或否定這原理。歸納雖是科學上最有用的方法，然不是唯一的方法，不能不輔以演繹。科學上系統化的企圖實即演繹化的企圖。科學題材的組織成為系統，便非運用演繹不可。所以邏輯與科學兩種方法是缺一不可的。

科學的要素在方法，而方法即是邏輯，則提倡科學便不能不提倡邏輯，不能不注意邏輯。可是我國談提倡科學的人似乎偏忽視了方法，忽視了邏輯。邏輯或理則學在大學理工學院公共必修的課程內是沒有的，即科學方法的課程也少見有。反而文學院中到有這一門必修科。這是作者所大惑不解的。研究文學的人不懂邏輯，或沒有方法的自覺，關係尚小；研究科學的人不懂邏輯，關係之大，不言而喻。科學的進步和發明，全在其方法。不得其方法，或得之而不自覺，均不易使科學有長足的進展。作者誠心希望我國今日談提倡科學的人注意到這一點，不要把邏輯課程摒在理工學院之外。

學林叢話（四）

航空製圖

張其昀

自航空測量發明以後，地圖學界已起一大革命。按利用飛機攝影，推進情報業務，藉以校正地圖，並製成模型，以供作戰之嚮導者，實始於第一次大戰。一九三二年英人霍亭（M. Hotine）所著「航空攝影之測量工作」（Surveying from Air Photography 紐約出版）一書為關於斯道第一部有系統之著作。一九三四年美國成立航空測量學會（American Society of Photogrammetry），會員達七百餘人。美國利用飛機攝影所製成之地圖，佔全國土地三分之二。自第二次大戰發生後，航測技術進步尤速。例如用強烈之鎂光或投射照明彈，夜間亦可拍照。更因雷達之發明，飛機可用無綫電之方法測定位置與距離，即在雲霧迷濛視綫不清之時，仍可藉此種準確之儀器，拍攝地面形勢，測定轟炸目標。再以飛機所攝得之轟炸結果，作為改進空軍器材之根據。盟軍幾次在歐洲登陸，關於海濱地形，海灘坡度，河流，森林，道路，橋樑，以及敵人防禦工事之位置與型式，皆用航測所製之地圖與立體模型，以為反攻之準備。盟軍注意搜尋敵人之煉油廠與儲油庫之所在，然後集中轟炸，於促成敵人之崩潰貢獻至大。

航測除國防需要以外，對於學術研究尤有永久性之價值。飛機攝影與普通地圖不同之點，在能將各種自然現象及人為建設，兼收並採，鉅細無遺。至於彩色照片，於區別地形地質及植物分佈等現象，尤為清楚明瞭。普通測繪工作，精力有限，往往顧此失彼，如欲包羅萬象，實為勢所不許。飛機攝影所紀錄者，對於物境學（Ecology）之研究，最感便利。物境學者所以研究地形土壤與動植物之相互關係，亦即生物所受環境之影響。此外如地理，地質，考古等學以及土地利用，土木工程，區域設計，都市設計之類，莫不有賴於此種新穎之資料。即於藝術家亦大有裨益。近年各國航測圖片，數量極多，有設立專門圖書館之可能，俾分類保存，擇要陳列，藉供各項學術研究之參考。現在加拿大渥太華已經成立國立地形圖書館，收藏此類材料。

航空測量之優點為內容精詳，與時間與經費之節省。缺乏地形圖與地籍圖之國家，（Cadastral maps）藉此可以迅速彌補此種缺憾。清理地籍是地政的首要工作。民國十九年我國陸地測量局開辦航空測量隊曾測成國際接縫之首都地形圖。二十一年該隊受江西省政府之委託，測成南昌全縣一千分一之地籍圖，共計七千二百三十張，約合實際面積二百五十八萬畝，為吾國整理土地之創舉，同時縮成一萬分一地圖一百十八幅，二萬分一地圖二十八幅。作者以為我國在戰時養成的飛行人才為數不少，此時正可用空軍人才為國服務，一面借重先進國的技術設備和經驗，傳授航空製圖之法，務期於最短期間完成全國詳細之地籍圖，以實現平均地權之理想。再縮成百萬分一以及他種比例尺的地圖，以供經濟建設種種設計之用。例如當年美國開辦T.V.A.制度，即以航空製圖為其基礎。本年八月間上海市政府曾商得空軍同意，試測本市萬分一之地形圖，歷時一星期，所需經費為五億元，有此開端，深望全國精密地圖能够迅速測繪，早日完成。

設計之體與用

設計（Planning）之真正意義為有計劃之行動，以達到預期之目的。如果僅有調查統計的紙上圖表，那只能稱為設計以前的準備工夫而已。一個設計自始至終包含五個步驟：㈠就建國的理想確定建設的目標與其實現的時期。㈡對於一定區域內的自然人文現象，根據確實資料作質量並重的分析。㈢具體規劃，即整個國家的完成藍圖。㈣積極進行，包括地力人力物力財力等最有效之運用。㈤務使分區設計與全國設計有適宜的配合與聯繫，以達成建國的使命。

凡設計有經有緯，縱的方面注重事業性的分工，橫的方面注重地域性的綜合。前者須由經濟學家社會學家地質學家及各專科之工程師分別担任之。後者則為地理學家應盡之責任。地理學家之職務在於研究土地人口資源之相互關係，其旨趣爲人文環境之改善，故有人境學家（Ecologist）之別號。地理學家所貢獻之區域觀念實為設計最重要之工具。建國之道，端緒萬千，如何能內外相維，輕重相權，如何可由簡馭繁，條理井然，非有區域意識不為功。設計乃地理學之應用，或稱曰應用地理學。地理學家所研求之理論亦因建國時期而多有實驗之機會。曠觀世界各國之經濟建設，其著有成績者，考其歷程莫不如是。

中興輪船股份有限公司 為啓輿輪擱淺駁卸貨物已運抵滬定本月三十一日在中興碼頭檢驗破爛啓事

秦頌春先生大殮 聞 茲定十二月三十日 秦樂善堂眼房謹啓

家庭公墓 特等 甲等 乙等 包辦 公順殯殮 館址 延平路一八一號 電話二一九四五

上天殯儀館

大衆殯儀館（禮堂對折） 經濟殯殮 禮堂免費 電話三四三〇九 地址 膠州路西首昌平路底

崇明南堡鎮大通公墓柩屬公鑒

為救濟山東難胞募捐啓事

申報 分類廣告 每行特價七千元（卅行為限） 電話九三四八

分類廣告 招尋

特聘 如需特別護士 電話 四一四五九

注射 注射 注射 聘請 進貨人才

徵求 高價 六合公司 徵求 糖精 徵求 高價 精華商行 首創第一 久安西藥行 金粉顏料 啟新藥房 洪翔西藥行

教育局立案公用局登記上海市私立民生汽車駕駛訓練班招生廣告

徵牙醫診所 第三劍橋 招生 一鳴英專 亞偉速記學校 鄭勤耕 出租 居地產 新屋召租 名貼 瓊宮 英語 婦女

松香油 精酒 結婚 藝照 大中華火爐煤餅 惠大

出租國美雜誌 ROCKSON Cal. Gluconate Tab. 古泉印泥 大陸廠 裕昌西藥行 自動門彈簧

國泰公墓 萬安公墓 甯紹運柩所 大中元印刷所 何福臺 徐精昌

貂滕 出售 大批西書 火柴膠 自由車 新式多車 寄售

聲明 遺失 買地受房屋 崔學貴 遺失 又遺失

上海楊樹蔭醫師 雙眼皮 包皮專割 痔 凹鼻 痔瘡痔漏 黃以莊 念萬元

腎腦 江岳樹醫師 痔科 花柳 性病醫典 孕 早洩陽萎 腎虧 治愈敬謝 待領 包皮 朱少雲

腎虧遺精 婦科 陳澤祺痔科

自由談

閒話白宮主人

·毛敎·

美國的歷屆總統，除了華盛頓之外，都携眷居住在白宮內。第一個遷進去的是第二屆總統約翰亞當斯，在一八〇〇年。十七年之後，白宮才全部工竣，而如今白宮已成了華盛頓市的最老的官方建築物。

死在白宮之內的總統一共祇有兩位：威廉·亨利·哈利遜和查卻利·載勒。死在總統任中的計有七位：哈利遜，載勒，林肯，加斐而德，麥金來，哈定，和弗蘭克林·羅斯福。

在白宮內結婚的總統僅有克利夫蘭一人，時在一八八六年六月四日。威爾遜總統雖然也是在任職時期內結婚的（續絃），但是，他的婚禮是在新娘的住宅內舉行的。

總統卸任之後，國會就永久的正式贈送他一份每天出版的『國會紀錄』，並賜予使用國會圖書館的特權。他一旦逝世之後，國會可能給他的遺妻每年五千元美金的撫卹金，不過，這並不是法律上規定的總統的福利，而祇是國會好意的贈與。

有些總統卸任之後，並不願就此退休而隱居。例如，塔虎脫卸任後成了最高法院的大法官，柯立芝成了一家報紙的專欄撰述者，約翰亞當斯和安屈露·約翰遜則都回歸到國會去任議員。

說起國會議員，美國總統由議員出身的達十九人之多。這個數目還未將現任總統杜魯門計算在內。杜魯門以前雖是參議員，但是，他被推選出來的職位僅是副總統，而不是現在所任的大總統。

美國的總統幾乎是清一色的東部的產物。西部的密西西比河流域一共不過產生兩位總統，一個是祖籍伊與華州的胡佛，另一個就是密蘇里州的杜魯門。東部的浮琴尼亞州產生過八個總統，俄亥俄州產生過七個。

美國的總統也是海陸軍（空軍分別隸屬海陸兩軍）的總司令。不過，美國的傳統嚴格的認爲總統是一個文官，所以，他不能够穿軍服。

郵政部長是總統的內閣之中唯一有固定任期的首長，他的任期比總統的任期還長一個月，總統卸任或離職後，他的任期還有一個月，過了這個時期，新任總統才能加以撤換。其他的閣員的任期則不一定，都是隨總統之意旨而進退的。

除了正式的內閣之外，有些總統還有私人內閣。傑克遜的私人內閣被稱爲他的『廚房內閣』，弗蘭克林·羅斯福的私人內閣就是出名的『智囊團』，杜魯門的私人內閣大概因爲常在『波多馬克』號遊艇上舉行的緣故，被稱爲『遊艇俱樂部的孩子們』。

要做白宮的主人，必須具有下列的資格：㊀生下來就是美國的公民；㊁至少四十五歲；㊂在美國至少居住十四年。

楹聯瑣話

·沈·

鄉先輩吳官人，遜淸出宰甘肅，清廉有政聲，其服官所撰楹聯，率多趣語，藹然仁者之言，非第以才藻勝也。當其由湘之平江遊赴蘭州，下車伊始，即題衙署聯云：「自洞庭湖揖席西來，携八百里波濤，洒作漢家新雨露；向崆峒遙倚門東顧，趁廿四番風信，課耕隴上潑雲烟。」以洞庭八百波濤爲漢家雨露，試問是何等氣概！課耕隴上潑雲烟，又是何種襟懷！

此外，余尙憶其兩聯，其一云：「愿愛卅年心，怕囹圄含冤，屈他到底埋芳草；陽和三月景，願使訟庭無事，任我呼盧播落花」。其胸襟開闊，神志沖夷，一點仁心，躍然紙上，而了無頭巾與道學氣，亦不落一般蹊徑也。其又一聯云：「官吏原非爲俸錢，看古人餘篋鶴一琴，幾多秋水鳴淸淵；乾坤從此銷兵氣，携父老以隻雞斗酒，共上崆峒醉太平」。「官吏原非爲俸錢」，此與「千里做官只爲財」者，相去爲何如耶？「乾坤從此銷兵氣」，尤爲民父母者普頌善禱之詞矣。余以爲此一聯語，直可用作民國三十七年之春聯，而榜之全國所有衙署中，用以厲淸節，祈太平，爲新年除舊布新之象，則較之一般泛泛浮詞，寓意深遠，而警醒多多也。

日曆

·哥舒文·

細想起來，日曆有什麽必要，古人說：「焉得中山千日酒，愷然直到太平時！」歲月如斯，也許越糊塗越好。雖然這話近於消極，然而在都市裏，日曆除了給放高利貸的計算拆息日子，給玩投機的朋友們標注交割時間，給窮人一個咄咄逼人的預約，給抽漢如我輩者以老大無成的悵惘，實在也想不出什麽好處。就是正在忙着戀愛的青年，每逢星期一望着那距離星期六的厚厚一疊紙頭，不也要皺皺眉嗎？

不過那「使民復結繩而治之」的小國寡民之邦，畢竟不會再來的了，而且魯濱孫一個人在孤島上也還要刻了木頭記日期，大約寂寞是難甘的，「不知有漢，無論魏晉」，只是一種可愛的低能理想而已。眞的有這種人，你會看得中？記日期的方法各民族都發明的極早，巴比侖，埃及，中國可以說差不多，約略的講，只是因爲農業生產一經成爲人民的生活方式，便不能不關心月亮的圓缺，泥土的氣息，花草的榮枯，河水的漲落。經過若干時間的觀察與經驗，才有了七十二候的歌訣，這不是隨便妄作的。而附帶條件是，每一季節的變易，可能有理由的給他一個節日，也像上帝造萬物要休息似的，人類的工作，不能沒有一點慰安，節日所給人的，是疲勞之後的一杯茶，或一支香烟。

我極愛讀楊惲的報孫會宗書，雖則牢騷，像「田家作苦，歲時伏臘，烹羊炰羔，斗酒自勞，……酒酣耳熱，仰天拊缶，而歌嗚嗚。」眞是難得的好文章，因爲他能寫出鄉村氣息，與坐在亭子間大叫到農村去者逈不相侔。我們出身農村的人，雖也鑽入「十里洋場」，到底難忘那歲尾年頭的熱鬧氣象，騾車或牛車軋在沙沙的雪轍上，爺爺帶着孫子到集鎭去看年景，也順便辦辦年貨。年景不壞，官家催租不兇，好白干多買幾斤，也別忘了孫女頭上的紙花和老太太的零碎兒。「千門萬戶曈曈日」，溫暖不止在天象，也在人的心中。可是這就像三代以上的事了，只有在回憶中還淸楚。黃巢時候，人肉論斤賣錢，李自成把銀子從貪官中逼出來，鑄成更大的元寶，用騾馬馱向晉陝，「內庫燒成錦繡灰，天街踏盡公卿骨」，老百姓殆可知矣。太陽以下無新事，我們望着撕去了的日曆惆悵，也望着那剛剛掛上待一張張撕下的日曆祀愛。

然而都市豈不正是鮮明的對比？看看諷風土的書就可以知道許多悲劇，屈原之犧牲換得都市人們大吃一通，臘月八日本是秋收多藏的意思，說是釋迦佛生日，家家煮了雜穀的粥，就可以豎收，但明淸以來，北京城富貴人家是煮成了百果粥加上青紅絲去送禮，老百姓的辛苦沒人分擔，其偶一享受卻被人分潤與掠奪，又何怪乎鄉下人紛紛要到都市來發洋財乎？

「山中無曆日，寒盡不知年」，倒是好的，唯無處得此山耳。

稱頌音樂家的話

·南宮俊·

沃浩地·曼諾熙（Yehudi Menuhin）是現在世界上最享盛譽的青年小提琴家。十一歲時，他在柏林舉行音樂會，演奏貝多芬，伯藍姆斯，和巴克的作品。那時，大科學家愛因斯坦也在座，音樂會後，他跑到後台，高興的抱起曼諾熙，熱情的喊道：「你這孩子，又給我證明了一次天上是有神的！」

托斯卡尼尼卻稱贊曼諾熙：「啊，你唱得多美！」

文豪蕭伯納於稱讚另一第一流小提琴家海菲斯（Heifetz）時，曾這樣對海氏說道：「世界上沒有十全十美的事，不然，上帝也會妒忌的，所以，可否請您於每天晚上睡前，彈錯一個音符？」

逍遙花

陳愼言

第六章 如此良宵（二九）

湘齋端起碗來，匆匆吃完一碗，便放下箸，綺紈坐在旁邊，見他祇吃一碗，勸道：「你火車下來，也該餓了，再吃一碗。」湘齋又端麵碗，三口兩口，又吃光了。綺紈笑道：「你和我還客氣，我不理你，你就不吃。」湘齋指着綺紈道：「我不是客氣，我急要知道，你這次出去，如何計劃，配角約的什麼人，到濟南露演，有什麼把握？」綺紈道：「我約的是李豐英，王長春，劉鴻松各人，角色還算齊全。至於戲碼，除了幾齣梆派古裝戲，必需露演外，我偷偷告訴你，我也要紡棉花了，我想這一炮，一定打通。父親知道，一定不願意，但是我已露演，又在濟南，他也沒辦法！」說着，兩手捧着臉，格格的笑，一頭伏在湘齋膝頭上。湘齋用手撫摸她的秀髮，說：「你太大膽了，不怕你的老太爺生氣？」綺紈把臉一翻，兩眼望着湘齋說道：「我知道你也是不贊成我演這一類的戲，可是不演這一類戲，只怕打不開。」湘齋正要駁他，小王媽輕輕推門進來，說道：「外面那位姓王的管事又來了。」綺紈立時坐起，雙手理一理頭髮，向湘齋點一點頭，便走出去，約莫二十分鐘，雙手捧了一大把鈔票進來，開起牀邊一隻小櫃，把鈔票放進一部份，留下一大半，放在桌上，拿一塊小包袱將他包好，笑向湘齋問道：「你這次回來，家裏知道不知道？」湘齋道：「我還沒回家呢！」綺紈道：「家裏不知道，你暫緩回去，剛才濟南北洋戲院，派王管事送包銀來，我須送交父親花用，現在就去，請你多坐一會，我就回來。」說後，又吩咐小王媽好好招呼，拿了小包袱，匆匆走了。小王媽送綺紈出去，重復進來，笑問湘齋：「徐先生，你怎麼許久不回來？老板那一天不念你，她向來對人就沒這樣關心。她背後儘說你好，什麼又誠實，又穩重，又能幹，又熱心，無一不好，只可惜你……」小王媽說到這句，手掌摀住嘴，格格的笑。湘齋道：「可惜我什麼？可惜我不長進，是不是？」小王媽把頭搖得博浪鼓似的，連說：「不，不！我不說，徐先生你以後可別和那位章小姐在一塊玩，老板常說章小姐是大學生，她是中學生，比不上她，徐先生，你想，這是什麼意思？」

得失之間

·王百里·

趙匡胤陳橋兵變，黃袍加身，遂移後周之祚，其得帝位之易，無有逾於此者。殊不知後周郭威受後漢帝位亦然，五代史載：「遼兵入寇，太后命帝出擊，至澶州，將士大譟曰：天子須待中自爲之。裂黃旗以被帝體，因擁南行，尋即大位。」此兩事如出一轍。諺云：「種瓜得瓜，種豆得豆。」其此之謂乎！

抽屜裏面

·津津·

我想寫身邊文學的最現成題材，莫如打開一個人的抽屜。抽屜內的另物，擺得整齊與否，安放些什麼東西，不但可以顯示一個人的性格，嗜好，也可以表示他在幹一些什麼職業和工作。

以我自己寫字桌的抽屜而言，十分雜亂。我一面寫這篇文章，一面抽開來一看，裏面有細長及粗短的象牙烟咀各一枚，是我在一家象牙彫刻店內，乘廉價的當口買來的，可是我卻難得取出來吸烟。

再裏面是一疊殘稿，有小說，也有譯作，有完稿，也有只寫了一半的。我已經不記得當初是誰約我寫的，又不記得是爲什麼雜誌執筆的。這類雜誌現在却已停刊了。我任意抽了一篇未完卷的小說，從頭讀了一遍，小說中的氣氛和情節，帶我回到過去的日子。那些人物，重又在眼前出現，可是目前我已經失去寫續稿的線索了。

我的抽屜中，自然少不了書本，是我隨一己之所好，絡絡續續買來的。其中有文藝作品，報告文學，經濟學小品，工商業常識，科學新話，心理學分析等門類。我最愛讀的是台靈·倫揚的幾本小說集，我差不多把市上能够買得到的，都要買來了。

新近我又在冷攤上買到一本今年二月份出版的「紐約人」，就丟在抽屜內的一疊書上。打開這本雜誌的正文第一頁，在「記事及批評」欄下，第一則記道：「（紐約）第十四號街有五角帽子商店，正在舉行大特價，出售六角九分的帽子。」這也許是美國物價上漲聲中的一種諷刺吧。

心跳

·葛齊良·

一個名紅一時的女伶年老退休時，住在一間六層樓上的公寓中。當一個老年的崇拜者去訪問她時，爬了六層樓的扶梯，爬得氣也幾乎透不過來了。

「告訴我，」他呼喊着說：「爲什麼你要住得這樣高呀？」

「啊，」那女伶說：「現在我要使男子的心跳得快一些，就祇有這一個法子了。」

「牲」

白燕文 龍牛畫

記得錢玄同先生說過，上海俚語的「豬頭三」一詞，由來已久，是有所本的，那是歇後語，底下藏着一個「牲」字；這其間，對於被詈者還有一點敦厚的同情，猶云不幸作了犧牲的犧「牲」！並不如今人以此語罵人，祇有快意，意味着「活該倒霉」的冷酷吧。

重慶亦有此相類語，謂之「瘟豬子」，其意若曰：你還有病的豬，不吃也會病死的。

「砲選」一詞已成名言，其實也是方言，到過四川的便知。原來一切槍——包括左輪勃郎寧，都叫砲。平常一個鄉長進城開會便帶上四名弁兵，佩槍簇擁而來——正如前幾年秦德純將軍告訴我在綿陽所見——使人想到直魯豫巡閱使張宗昌將軍之流的流風餘韻。一有選鄉長之類的事，有槍的人少不得順手用槍，是頗爲邏輯的。——想不到這回瀘縣殺幾個人來完成選舉，却被判了死刑。

在重慶，競選是不用槍或者砲的，然而卻有人用了二十億，結果是落選之後氣得如喪考妣。錢是怎麼用的呢？吃了二十天的「流水席」——這也是重慶名詞，川流不息地開流水席多席請客，許多保長保幹事甲長之類則每人領到五至十担米價的活動費。

然而，平常冬賑之類卻是楊子的信徒；拔一毛都痛澈心髓，雖然「拔一根毛比窮人腰還壯呢」，有如劉姥姥所說。

另一個巴縣附近的「紳糧」，則因競選失敗，而又賠了如夫人的，姨太太小覷了他而要求仳離。用佛家的悲憫之眼來看，即使是「牲」，也該予以深厚的同情，雖然他這兩個犧牲的是錢而不是命。

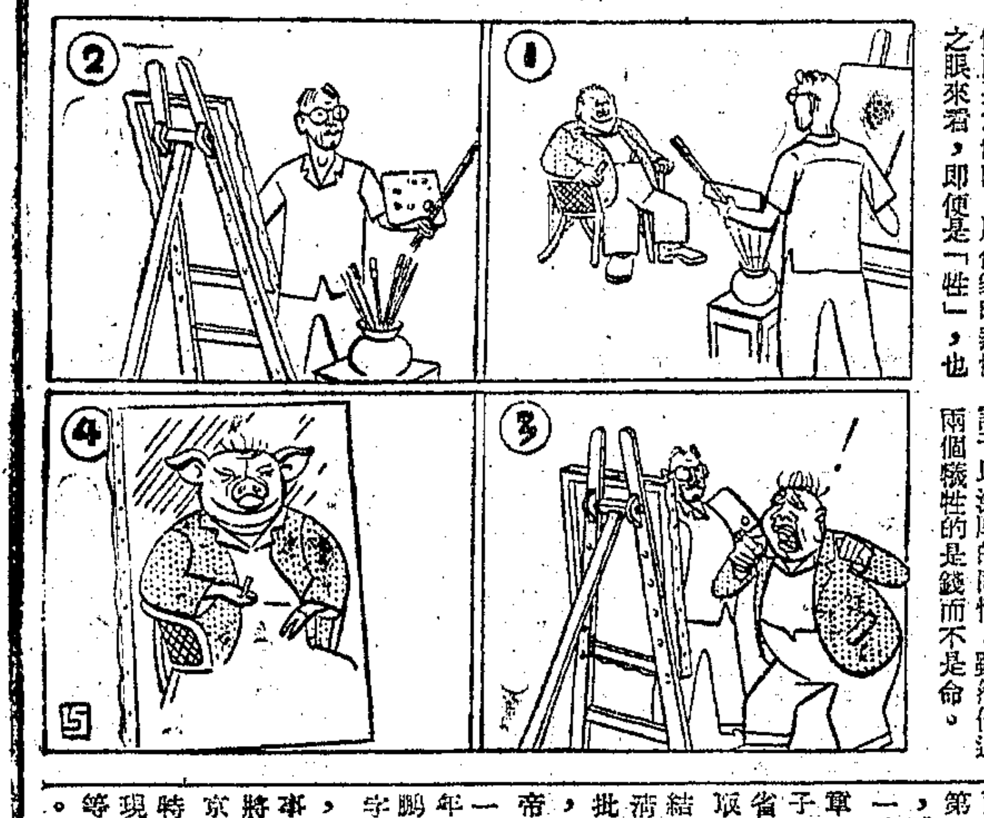

僞滿章奏

·騁陸·

我曾經看見過前淸的奏本，所謂「奏摺」，是用白摺子寫的，請安及賀節，賀年等，則改用黃色的摺子；也曾見過一二種專講寫奏摺以及如何格式，如何封發，裝箱，馬遞等等一定規矩的書。據說：開摺第一行，「某某官銜臣某某跪」，不論字數多到若干，只準寫在七個字的地位以內，其「跪」字寫在最下的正中，其餘各字，勻寫在六個字的地位，偏在右側，這是最難寫的一部份，所以寫奏摺的每天總得先寫好這一行，否則，全摺費力寫成，如若這一行出了毛病，便要前功盡棄了。至於摺子的正面，只在上段的正中寫一個「奏」字；其餘種種花樣，一時也記不淸，說不完；總之，無非是表示莊嚴神氣就是了。至於具奏摺人，卻並不在摺子上蓋章或用印，奏摺上的批語，均是用硃筆恭楷大字批寫的，眞是神氣十足。最近無意中得到的僞滿洲國的奏本，卻大不相同了：第一，奏摺的封面是印就的，只須塡上幾個字。第二，具奏人的姓名移在摺面上，或寫官銜，或不寫官銜，也不一律。第三，具奏人還加蓋了圖章。第四，摺子裏面也印上紅格子。第五，文字自然差得多了，省的甚至半通不通。第六，文末取消了「謹奏」二字，好像沒有結尾。第七，書法不佳，比起前淸來，十分之一都不及。第八，批的字尤其不好，墨淡而且草率，不知是什麼人代批的。所謂皇帝的臭架子，眞是丟盡了。茲舉一例於後，該件日期爲「康德五年六月六日」，具名是「臣張海鵬謹奏」，下有「張海鵬印」四字圓章；正中批有「覽悉」二字，淡墨草率。摺文云：「爲奏聞事：竊據前關東軍參謀長陸軍中將東條英機，由大連電稱，當由京出發之際，恭蒙欽派侍從武官時賜優渥聖旨，不勝感激之至，現將離滿，恭請聖安，藉乞代奏等情，據此，理合具文恭呈天覽。」

社會服務

讀者諸詢 ·法律釋疑·

父母之命媒妁之言 志趣相違難偕白首

▲汪國雄問 鄙人於十一歲時，由父母作主，邀媒與本鄉王女士訂婚。當時並未徵得男女當事人同意，現在鄙人已二十七歲，在外求學，認爲對方學識淺薄，且素不相識，難以偕老。故擬將原訂婚約，予以解除。茲有問題數則，請賜予解答爲盼：㊀子女未成年時父母爲其代訂之婚約是否有效？㊁鄙人否認該項婚約登報聲明作廢是否生效？㊂假使對方不同意非法訴求，應如何應付？㊃要求解約，是否須賠償對方損失？㊄對方同意解除聘金應如何償還？㊅男性自行登報解除婚約後可否不理對方干涉逕與第三者訂婚？

〔徐況儕律師答〕 ㊀子女未成年時，父母代訂之婚約，當事人如認爲不滿，自可聲明解除。㊁否認婚約有效，書面通知或登報聲明均無不可。㊂對方不得請求強迫履行。㊃無過失之一方得向有過失之他方請求賠償因此所受之損害。㊄對方同意解除婚約，聘金返還應按現時物價比值狀況，依行政院會議通過，增加一千倍至二千五百倍償還。㊅婚約旣經聲明解除，自得另與第三者訂婚。

函件誤投待領 寄自美國加州 內係賬單支票

主編先生大鑒：日前有一誤遞信件，發信處爲 California 某公司，收信人爲 Mrs Kathleen，收信地址爲 27 Wang Liu Rd Kiangsu China。郵局竟送我家，（蘇州皇亭街廿七號）經拆閱信面，鄙人早已遠去。我乃係某公司之賬單，內係某公司之賬單及支票（指定農民銀行支付）各一紙，並無信札。今爲安交收信人起見，擬將信件暫擱一角招領，但領信人必須能說出某公司之名與出票人姓名及票面金額，方可交付，俾杜冒領，而確交收信人也。此信原擬退還郵局，但恐收信人對於收信人之地點錯誤（江蘇王林路），竟至路名上冠以省名之日，故不憚煩瑣代爲登報招領；但一個月後無人來領，祇好退交郵局矣。此請編安。金鐙啓 十二月十八日。領信處蘇州皇亭街廿七號每日上午。

虹橋療養院 新裝電話七〇〇〇六
全身健康檢查 婚前健康檢查 X光檢查
每日施行檢查逢星期日上午不停 院址林森中路九九〇號（近福培路西首）

公平電器電線製造廠股份有限公司召開股東臨時會公告
茲經本公司三十六年十二月二十六日董監聯席會議議決定三十七年一月十一日（星期日）下午二時在上海市長陽路（舊名華德路）二八五號本公司召開股東臨時會，討論增資議案，除專函外，特再登報公告，屆時希各股東準時出席爲荷。又會期十五天內停止股份過戶。
公平電器電線製造廠股份有限公司董事會啓

中興輪船公司船期公告
船名	開往埠名	離滬日期	停泊地點
中興	基隆	十二月卅一日晨	招商局第六號碼頭
旅客注意：去臺須憑身份證及牛痘證購票
船期如有更改恕不另行通知請隨時向本公司洽詢
裝貨搭客均請向本公司接洽 地址四川中路二六一號 電話 貨運：一二八七〇 一六三八八 售票處：一二三六八七〇 一二三八七〇分機十六號

S/S "Dolly Turman" 定1月5日開往 紐約 經興倫斯及墨西哥各海岸有貨裝往請向本公司貨運部接洽
美國總統輪船公司經理 勒克斯兄弟輪船公司 廣東路五十一號 電話一五三〇九

風行最久·花色最新·全毛織成·挺爽不縐
兄弟毛織廠出品 姊妹花羊毛呢 女式呢 旗袍最充足 最精美 批發樣本函索即寄
門市部 地址南京西路一二七一號 電話三五四五三

福民輪船公司▲船期公告▼
萬里客貨特快輪 十二月卅一日直放天津紫竹林
●船泊黃浦碼頭 ●乘客購票須備牛痘證書
售票處 中正東路同大樓五一八A室本公司及愛多亞路172號大運行 電話10802 85499

安和實業有限公司
安康輪准於十二月卅一日晨開往九江漢口
裝貨搭客請向本公司接洽 船泊華順碼頭 ▲憑牛痘證購船票
售票處 安和實業公司 電話一五五八〇 地址北京東路十七號
中國旅行社 電話一三四五〇 地址寧波路五十號

穿山輪 准於12月31日下午二時（往開）定海溫州 星期日由定海開滬
以後每逢星期三開溫州 裝貨搭客請向天主堂街五號本公司接洽 船泊南京路外灘 電話八五九二三 八四八四九 旅客需備牛痘證購票
穿山輪船股份有限公司啓

茂利輪 准12月31日下午一時（往開）舟山海門
▲每隔五天開往一班▼ 船泊十四號碼頭 即日起憑牛痘證購票
裝貨搭客請至金陵東路十二號二樓接洽 電話八三四七三
茂利商輪總局啓

雲和快輪 滬通線 搭客裝貨航行
船泊處：上海外灘 南通任家港
═船身穩固·迅速安全═ ═設備完美·飲食清潔═ ═船位寬敞·乘客舒適═ ═招待週到·酒賓謝絕═
售票處 上海外灘六號碼頭 南通任家港營業處
准於本月卅一日開航 當日來回 上午十二時由上海開 下午由南通開
聯合新輪船總營業處 中山東一路通商銀行三樓 分處：南通任家港

太古 湖南 元月六日開往香港
售票處 金陵東路外灘一號 太古有限股份公司客票部啓

明興輪船 准12月卅日晚開往漢口
▲船泊南市大達二號碼頭 ▲裝貨請向本公司接洽
售票處 廣東路93號 三北輪埠股份有限公司 電話12950

共舞台 榮記 電話八四八〇八 八五八八九
今夜隆重獻演 老上海啥人勿曉得！看連台本戲，板到共舞台（無客滿懸牌）
沈秦秋編導 宏碧緣 四本
特別加唱 結得打得 摔得棍殺得 保險過癮
迭隻戲嶄來邪氣 看得來歡喜 天地、大破四杰村
駱宏勛施展解數 花狀元駱宏勳 狄仁傑 ……
余千爲主盡忠 巧扮吧訪案
武則天 到底啥個出身？迭本戲源源詳細表出
本台特聘最新設計 布景替界一彩放異 眞水眞車上台搬舞 滿台水
總安開幕至幕給部料 自自 供全笑

黃金大戲院 84114
最後二天 客滿停售 諸君原諒
今夜好戲 高盛麟（擒）張任
全部明末遺恨 自李闖興兵作亂起至崇禎帝自縊煤山止
麒麟童 李玉茹 姜妙香 劉斌昆 王少樓 ……
明夜特煩重演 務請早 李玉茹 姜妙香 芙蓉草 虹霓關（二本）
麒麟童 梁一鳴 王正屏 李秋森 楊寶童 劉斌昆 ……
本院合同將於卅一日期滿，平劇即將告別，演期無多，愛觀諸君務祈從速！

蘭心 70414
明晚八時獻演 今天暫停一場 租約所限
歐陽予倩編導 新型平劇 同命鴛鴦
新舞台面 新手法 新生命 新天地
大家都說：精湛手法 遠勝平劇 感人力量 超過話劇 劃時代之作
演員：（出場先後）湯桂芳 劉琴心 周梅艷 金素雯 曹雪芹 高百歲 陳淑敏 曹慕髡 謝福壽 林鵬程
燈光佈景音樂無一不盡善盡美

皇后 T.59912
今天鐵風電台特別節目 週率一〇四〇 中午十二時至夜十二時
今天夜場隆重公演 六時 九時 預售座券 T.80134
人之初 編劇紅蘭 導演方舟 裝置仲美
王文娟 周璣璋 金雅姬 陸錦花 陳麗樓 ……
請速定座

明星 T.30590
今天日夜最後兩天：天涯夢
傅全香 ★ 范瑞娟 ·張桂鳳·
下期：寶玉與晴雯 呂仲編 陳鵬導

免費贈
「催眠術」效用驚人偉大，能透視千里，預知未來。本社爲普及同好起見，最新出版小冊子一冊，免費函索……蘇州……催眠社

大舞台 電話90200 92020
抱歉得很 今明兩夜祇演 大俠英烈傳 初集
後天元旦日夜兩場初次隆重獻演 開始定座 越早越好
二集 大俠英烈傳！
陳筱穆 請期滿准二月銷台
色迷迷

天蟾舞台 90560
標準座價 七萬 五萬 ……
言慧珠 高盛麟 紀玉良
明夜隆重獻演 四郎探母 御馬套環 盜鈎 連環套 盜雙鈎

中國大戲院 （TEL 93072 97177）
空前大陣容 浩鋼鐵 上午售票 火速定座 避免向隅
蓋世名劇今明兩夜連演 密切合作
全部四進士（節）（義）（廉）（明）
馬連良 袁世海 張君秋 馬富祿 葉盛蘭 ……
閻世善 楊排風 嘉興府

上海市廣播電台

電台	週率	呼號	電話	地址
新聲	1310	XLAE2	83537	西藏南路161弄48號
新滬	1360	XLAF2	92260	中正東路564號503室
亞洲	1180	XLAA2	79665	進賢路272號
民聲	1240	XLAC2	38282	威海衛路313號
元昌鶴鳴	1060	XLAI3	82985	順昌路170弄7號
金都	820	XLAB2	36020	中正中路582號
亞美麟記	940	XLAH2	35877	成都北路570號
東方華美	1060	XLAI2	91020	西藏中路120號
合衆	1120	XLAG2	33092	吳江路23弄21號
福音	1120	XLAG3	13661	博物院路128號
中國文化	2140	XLAD3	90975	福州路679號
中華自由	820	XLAB3	76886	中正中路641號
大中華大陸	940	XLAH3	92332	北京東路851號
建成	1420	XLAD2	87896	西藏南路195弄4號
合作	1180	XLAA3	37712	南京西路830號
九九	1240	XLAC3	82334	永年路49弄13號
大中國	1310	XLAE3	93330	直隸路250號
大同	1360	XLAF3	77088 75781	陝西南路229號

申報廣告 刊登 免費廣播 讀者個個看到 聽衆人人聽到 詳請辦本報廣告科 向法館告索細

申報分類廣告 特價每行七千元 除聲明啓事招聘以外（卅行爲限） ▲收效宏 ▲刊費廉 請撥九三二四八（電話接稿）

國泰
今天 二四七九 時時45半
大膽挑逗熱情戲弄
白蓓蘭史丹妃
床下夫妻
但尼斯毛根 大合演浪漫喜劇 ★且笑且罵且笑
片上中文字幕
幻・麗・五・彩
剃刀功夫刮刮叫

華德狄斯耐 再發行版珍品 生平傑作全新
白雪公主
★卡・通・長・片★
美女王貌比心狠 公主被逐林中 七矮同居快樂度日 妖婦施毒 法術樂識 作死巖下
卡爾登大戲院新年特選巨獻
鮑勃霍伯 瓊考斐兒 兩大明星空前傑作
拜到皇帝頭上！ 鑽進了宮娥心裏！
法國歷史宮闈武打幽默熱烈妙不可言的風流大喜劇
理髮師萬歲
寶劍門法耶耶乎
大光明 元旦獻映★

大光明
今天 二四六九 時時45半15 獻映
男女天堂水火地獄
桃樂娜拉摩
水島火
再發行版 全新彩片
水漫孤島 火洗荒林
宏麗五彩
八年來無片可敵
白浪滔天紅光遍地

國泰大戲院 新年獻映
倍蒂葛蘭寶 最新精心傑作
約翰潘恩 卡門密蘭黛 世界第一喇叭手哈萊詹姆斯 合作
★姻緣的歌舞 陶醉的音樂 熱烈的戀愛 壯麗的景色

嬉春圖
意也醉 魂也銷
變料醋勁酸得要命……一派嬌態嗲得熱昏
★豪華五彩香艷歌舞巨片

卡爾登
今天獻映 二四七九 時時45半
滿腹是計渾身是膽
遠勝「大盜夜歸」的偵探巨片
中文字幕
珍寶是催命符 皮帶是拘魂票
活閻羅
提心吊膽！

金門 大華
連日狂滿
八六四一 50半1050
八六三一 半1050半
暖氣開放
紙醉金迷華燈夜●玉人何處度艷歌
華德勳・畢喬史・伊比杜
瑰麗奇艷翡翠五彩大喜劇
懷春曲
綺年玉貌金嗓歌星成名作
金鮑 慧兒
大華供譯

大上海
二限天映
九六四二 時時時時 正4545半
過盜賊生涯 幹殺人勾當
詹姆斯華倫打武片
捉拿飛馬賊
早降
暖氣開放
蹂躪婦女 魚肉鄉民 強搶餉銀

民光
海寧路乍浦路口
注意時間
四場 九六四二 時半15時
綺麗無敵五彩神話喜劇
一千〇一夜
十時半預售
供應譯意風

王家
今天四場 二四七九 時時時半
怒海狂濤
瑰麗五彩偉大海戰巨片
元旦起映五場 玉人何處

滬光元旦日獻映
命道夫史谷脫 勞勃林
神槍將
出手如閃電 發彈如疾雨

平安 滬光
兩院一律映上集 映下集
今天兩院同繼續映
富麗五彩 曠世鉅片
亂世佳人

麗都
今天 日夜四場 二四九 三時時 時刻半15
第一部朝鮮抗日鉅片
不惜流血犧牲到底
主演 劉 獨 黃 全
桂仙銀麒麗姬昌根
崔寅奎導演
自由萬歲
爭取自由還我河山

南京
今日開映 日夜 二五九 三時時 時刻半
先後爭輝 與「臘像陳列所之秘密」
潘德奧勃林 克麗亞屈佛 赫勃馬旭爾
博物院大劫案
緊張離奇偵探巨片

南京・美琪 兩院共同隆重獻映・不日
瑰麗五彩
葉黛 卡洛 喬治 勃倫
人間尤物 漢國艷葩
膩脂奴
"Slave Girl"
抗王命 以完璧 玩男性 於手掌

美琪
今天 日夜四場 二四九六 時時三 時刻半15
克勞黛考爾白 茀萊特麥克雷
鴛鴦與我
暢銷二千五百萬冊名著
英公主大婚新聞 特別加映

新光 巴黎
最後二天 幸勿錯過
(九六四二 時453015) (九六四二 時454530)
五位虎威英雄／五西赤兔龍駒／五更偷營劫寨／五度殺出重圍
新光巴黎供譯意風
西邊英雄空前烈性打武巨片
五虎征西
元旦起獻映 女大當嫁

皇后・國際 平安・麗都
元旦四院獻映
一年只此一部
白金路張周 楊談珊雁峯
袁俊 編導

快龍乘婿
中央電影企業公司第二廠榮譽作

皇后 國際
今天最後兩天
輿論一致好評
上官雲珠 石揮 汪漪 張伐 七位優秀演員合演
大團圓
萬歲
文華影片公司出品
張愛玲 桑弧
後天 白楊 金談 乘龍快婿 一年一度新年巨片

巴黎 新光 虹光
後天元旦 三院獻映
李麗華 王豪 洪波
打情罵俏 活色生香 風流絕頂 大喜劇
女大當嫁

二房東小姐 凶來邪氣 三房客先生 飛來艷福
說她恨煞 原來愛煞 說他無情 實在有情
楊工良 導演
大中華發行

永安・文化會堂・金城・金都
賣座盛況創新紀錄
今天四院盛大獻映
家喻戶曉 纏綿悲劇 一見難得 曠世偉構
哀感頑艷 絕代淒涼 古裝大悲劇
青磬木魚 虛擲芳華 名詩千首 恨海難填
咫尺天涯 相思苦 香消玉殞 千古恨
陳雲華 郭平
柳中浩 監製
徐欣夫 製片
釵頭鳳

國泰超特古裝巨獻
楊小仲 精心導演
戴耘 楊志卿 倉隱秋 聯合主演
上午十時開始預售

國聯
今天最後 日夜四場
蘇聯七彩輝煌巨獻
青春旋律
元旦起 鑰匙陰謀

光華
最後一天
一江春水向東流
八年離亂 天亮前後
萬歲 太太

杜美
二只天映
鳳羽 飛馬
虎膽 忠魂
杜美大戲院

虹光
北四川路一五五二號(虹江路口)
元旦改映首輪
新裝電機 熱氣開放 再度裝修
女大當嫁
元旦巨獻 新年新片

光陸
馬克斯三兄弟
大鬧飯店

光陸 下期獻映
鮮艷五彩
紅鬃龍駒

國聯 元旦起獻映
泛美號最新趕運抵滬
密爾本史東 但尼斯亞摩
鑰匙黨陰謀
炸人 炸車 炸工廠 放鎗 放火 放電網
手段毒不堪言

金門元旦鉅獻大上海
法蘭西軍人為神聖抗戰犧牲的痛史
金凱萊 琪恩亞蒙 彼得勞雷
抗戰萬歲
苛政猛於虎 暴行毒於蛇

中央
碧海春痕
黃金白骨

國泰
紅頂鶴
T.93188

龍門
TEL.86175
風流王孫

恩派亞
定座 81062

國光 新婚大血案
泰山 續七劍十三俠
金榮 假面女郎
大上海 三性女 黑會陰謀
新新 幸福狂想曲 蓬萊東京 捷足
滬東 三性女 李三娘
西湖 海蜂英烈傳 幸福狂想曲
上海 珠島春色 六宮粉黛
海光 荒漠迷宮 血海爭雄記
辣斐 天堂之夜
山西 處處聞啼鳥
滬西 桃李芬芳
虹光 叛艦 爭雄記

一中西藥行
糖精
徵求
運來福 電話42990
閩菜
徐成記
來桂記
福運園 電話 95390
鴻運記
大方藥房 STREPTOMYCIN TEL.95735 91638
中振大藥房 Eibon Streptomycin TEL.95588・90557
光華西藥行
萬利西藥行
染料顏料
打字機
木器
字畫
吳天興商行 電話61374號